滿洲報

大正十五年十月二十八日

(本報價目) 每張銅幣八枚每月現大洋一圓每三個月現大洋二圓九角每六個月現大洋五圓六角全年現大洋十一圓報費先惠郵票不收
(廣告刊資) 一行十四字起碼刊資一日每行現大洋一圓特別及長期者另議

發行所 滿洲報社 大連市山縣通一四二番地
電話 (編輯部(長)七五一三番 經理部 四〇三四番)
振替貯金口座(大連)三七三番

南軍大勢 陷於悲觀
已有開始退却之部隊 (上海專電 廿七日到)

南軍前次在南昌附近與聯軍決戰時約失兵力七成且以天氣漸寒因乏於防寒設備故戰事若長此遷延則愈將陷於不利地步不如退守湘鄂爲宜故刻已有開始退却之部隊又蔣介石與孫傳芳雖有議和之意但因最近吳佩孚挽回勢力又思反抗加之長江上游有楊森盧金山等脅戰南軍故孫氏能否允和猶爲疑問總之南軍前途已有不可樂觀之形勢云

出人意外之損失 (佐世保電 廿七日到)

佐世保鎭守府接第一遣外艦隊司令官來電綜合九江各方面之報告粵軍損害之鉅竟出人預想以外現已失十分之七之勢力蔣介石非俟由湘粵開來新兵似不能再取攻勢云

廣東向英借欵說
政府令駐英公使要求調查 (北京專電 廿七日到)

廣東排斥英貨風潮漸告終熄後港粵間突有實業借欵成立說政府以爲此事於南北軍事影響頗重故致電駐英公使飭其要求英政府實地調查有無此事云

蔣介石死耗頻來 (上海專電 廿七日到)

南軍總司令蔣介石本月中旬在南昌附近激戰負傷當入長沙美國病院聯軍總司令部已接到此項公報又據廿六日夜商埠督辦公署之通告據香港來電蔣氏因負傷終竟死亡俄人軍事顧問加倫將軍負傷後亦陷於重態云又粵方因此敎促汪兆銘速回粵但日本方面尚未接到上述諸消息

浙局變化後 徐州尙安謐

徐州通信、浙局變化、陳儀率浙軍駐防徐州、其態度若何、頗關重要、愚於(十九)下午赴總司令部訪問、由秘書黃志雄代見、當詢陳氏對於浙局之態度、黃謂此間自接此種消息後、並未規爲重要緣奔走和平、原爲同具之心理浙省變局、或不如外間所傳之甚陳總司令力持鎭靜態度(十七日)曾召集軍警長官會議、亦一致主張守護防地、維持治安、刻下徐埠駐軍均仍守原防、至於奉魯軍雖傳援與援孫、但實在尙無南下消息、本部軍隊、暫時亦無南調確訊、徐埠爲北方要區、陳總司令有守土之責、自當力爲維護、望以此意宣示人民云云、又得路局消息、白寶山師所組織混成團業由團長蔣毅率帶、於十八日由新浦開兩列車、駛至新浦以西三站之惡虎村地方、得白氏電令、暫行停止、候令再發、是白師援贛、因浙局變動、亦暫行從緩、及浦口站於十九日晨放空車兩列抵徐、當卽轉隴海路駛赴運河、聞係預備裝載馮紹閔之第七師南下、赴寧防守、惟因拔碇期、則未知耳、至徐埠社會狀況、刻亦靜、惟商業上在寧滬等處之提欵運貨者、大都停止、銀根亦奇緊、官價銀洋每元換銅元三百三十六枚、雖未能逾限、而實已無處可買現洋、卽每元暗加銅元十枚、亦不易得也

爲改訂商約問題 三公使同訪外部
比使主張與顧氏之反駁 (北京專電 廿七日到)

日法比三國公使廿六日先後往外交部訪問顧維鈞關於中國通告改約問題各爲重要之交涉商約將屆滿期之比利時於此會見主張通商條約中關聯關稅法權兩會議之條項須待兩會議解決再行討論顧氏當反駁云先須設過渡辦法於過渡期間內締結新約中國決俟比利時之最後的回答後再取相當辦法云

維持奉票已有最善方策
首須開闢富源準備現金兌換
莫省長與西片本報社長之暢談

奉天省長莫柳忱氏、近來因奉票暴落、亟欲設法維持、以期提高其價格或使之安定、俾不安之商民心理、得以歸於平靜、曾屢向張上將軍有所建議、並又招賢建策、關懷財界、其意極殷、當此計畫進行之中、特於月之二十五日上午十時在其公館、接見本報西片社長、歡叙約一小時、玆將兩氏關於奉票問題之談話、披露於次

西片氏 貴省長就任時、承派代表韓君至敝社相訪、如此週到殊令感謝、以後鄙人特到奉答拜、適因公出、竊嘆緣慳、自後又以瑣務纒糾、遂未得再訪崇階、頗爲抱憾、今日得與省長會見、親聆高論、實爲幸甚

莫氏 過承奬飾、實不充當、彼此均有要事、是以未得接洽鄙人亦同感遺憾

西片氏 鄙人對于貴國之奉票問題、略有見地、但省長公務甚忙、甚願他日得暇、必再來拜訪藉聆高論也

莫氏 好在本日尙有餘暇、倘能賜敎、願聆尊意之大畧

西片氏 既如此、鄙人玆就管見所及、畧述大意、倘希見納

莫氏 願聆高論

西片氏 鄙人爲日本人、固不能劃策不利于日本、但亦不能不利于東省人民、是以余所說者卽以中日共助共榮爲立脚點、夫維持奉票、使其價格提高安定、第一須改奉票匯兌券爲兌換券、改爲兌換券、須先備足兌換銀、吾人苟通觀東省利源之財源、例如〇〇〇〇卽是也且開此財源、毫不侵東省民人之利益、實行亦頗容易、不閱半歲、卽可收效、何患無兌換準備銀乎、第二須使日本取引所實行暫停奉票交易、按日本取引所、交易奉票、絕不違法、亦決不違反經濟的方策、但在取引所、其交易價格、有失常調、暴騰暴落、及有攪亂財界虞、則斷行暫停交易、此各國均所實行也、今見東省奉票情形卽有前述之弊、故以斷行暫停交易奉票爲是

莫氏 高論已悉、鄙人敢問日本取引所交易奉票之利益之點何在

西片氏 取引所利益之點、在各人所說、固爲甚多、雖然、其大要不過交易多則多收用錢、卽不過股東之多得紅利而已矣

莫氏 余亦作如是想、可惜僅爲少數人謀利益、致使東三省三千萬人民受生活之莫大痛苦又傷中日間已往之好感、于貴國(日本)既無特別之福利、而使奉票受玆打擊、實令吾人難已于一言也

西片氏 余思東省現狀宜停止交易奉票、約三個月、此何故耶卽以現情係爲非常時期、且改爲兌換制度、約要三個月故也

莫氏 當奉票對金票落至六元左右時、余與張上將軍一再會見貴總領事吉田茂氏、要求取引所停止三日、使我民心稍安以後再開始交易、亦未可得、故張上將軍焦慮萬分、乃不得已、將錢商之奸宄者槍斃數人上將軍豈好殺乎、實萬不得已也、上將軍及今回思、甚爲遺憾

西片氏 取引所直轄于關東廳、貴省長倘能親身直接赴關東廳謁見兒玉長官、親切的開誠致意、必能允貴省長之所請、良以長官亦切望奉票價格安定也

莫氏 尊意敬悉、惟余再三請求停止取引三日、終未辦到、誠遺憾不置、前數日盛京時報所載之「奉票與金票」云「奉票之價値宜使其安定」但惜未說明以如何方策、可使奉票安定、依余之意、苟能實行取消取引所、則奉票自可安定、況取引所之取消、並無關日本國家之利害、何苦爲少數人謀利、致令東三省人民生活困窮、復傷中日間之好感情耶、幸西片先生、善爲我向貴國各方面宣傳之、爲盼

西片氏 于必要時、必當努力、倘省長能容納愚見時、他日願再來拜訪

莫氏 貴意實爲願聞、倘希暇時光臨、俾聞高論云云

(寫眞卽莫柳忱省長)

南金鄉土誌 (四七) (禁止轉載)
遼東名儒 喬芝三先生遺著

林島西北二三海里、有五石角、爲高大之長石、自東北而西南、零落相接、如脈絡起伏然、五石角之北有礅台石(一作女牆石)北偏東有雙山、皆小島也此羣島東西、亘海面凡十五海里、惟八岔、南便於停泊、裏長山群島之西、南偏爲光祿島、東西長五六海里、其南角高九百尺、東南距長子島、凡十八海里、島中有淡水、有牧牛羊者、前明故將毛文龍所言之廣鹿島卽此(國朝大軍南下、居民多逃避於此)光祿之西岸、可停泊、島之南與東、環小石島(獐子島、心哈島、色力島、瓜皮島)其東北有數小島畧同礁石、若斷若續、勢與五石角接、光祿之東爲淪泊島、小島也、又東則爲營頭溝口南之尾角(此皆黃河北岸、傍近之群島)尾角東北有三小島、高約二百尺、島之西南、可停泊、惟不能避東南風、尾角之西南、爲石角(或作標角)石角西爲川流澳(一名司突理某澳)川流之西南爲溪澳(一作克爾澳)溪澳南嘴爲鮎魚尾北對石嘴爲川流 溪澳總口門中有驛馬山、向東伸之黃嘴子、分澳爲二、北川流南溪澳、溪澳較川流爲大、澳內有避風停泊所、鮎魚尾卽大連灣之北岸也、大連灣爲遼東半島之東岸、第一大澳東西長八海里、南北畧等、灣首分三小澳、南曰得勝澳(一名勿多里亞澳)西曰華船澳、北曰手澳

川軍將領不一致
滇中組織川康聯軍北伐
萬縣巴出川軍四師援鄂

成都通信、川省各軍首領、學系既不一致、意思當然岐出、軍務督辦劉湘以速成學系資格、幇辦劉文輝以保定學系資格、時思聯合二系人物、融成一氣、俾得共同對外、而速成系之楊森與保定系之鄧錫侯、從中作梗、以致從前各方相互間所訂之公約與條件皆成紙上文章、絕不發生效率、月前邊防軍總司令李家鈺氏、以與劉湘同鄉鄧氏同學關係特由原防逐寧來省、約同各方重要將領迭開非正式之會議、提出關於解決今後川省大計、幾度磋商、其可決之件、大致(一)在此南北混沌之際、合法政府未成立前、川省宣布自主、不受北庭命令(二)成渝兩方將領、實行合同動作聯合各學系中較有實力之軍人、暫時簽訂一種新協約、在此南北戰爭期中、盡力維持各地現狀、俾免內部糾紛、以致妨礙對外、李家鈺與江防軍區司令黃慕顏、主持此種會議、鄧錫侯劉文輝從旁贊成(李黃與鄧劉爲保定學系)九月中曾開兩次會議、已將種種進行計畫決定、一俟渝方各將領覆電到省、卽可實行、並由各將領公推鄧錫侯爲四川軍務督辦、速成學系之十六師長王纘緒爲渝方簽定協約人、惟迄到九月下旬鄧方將領覆電未到、鄧氏又堅辭督辦軍務、王氏亦不願與聞其事第三次會議致未繼續開成、李黃一種調和川局意見、因以擱淺、傳聞渝方所以絕無回電、因萬縣楊森尙堅持附北擁吳之故、渝萬地方、相距甚近、而且渝中又駐有楊方重要分子、如討賊聯軍向城傑部隊、皆駐渝城以內、范紹增郭汝棟各師部隊、亦駐近渝之涪陵長壽、渝方舉動、設若不得萬方同意、立刻可起糾紛、劉湘對付時局、態度異常鎭靜、賴心輝忙於整頓瀘州及江津各地部隊至應付時局態度、亦與劉湘取一致行動不願卽與楊森顯樹旗幟渝城方面、目下突有川康北伐聯軍之組織、頗惹起一般人之注意此事之發動、係出於劉楊兩部將領、卽速成系師旅長組織之丙寅軍人委員會、該會於日前開會時渝各將領對川省實行出兵北伐表示異常激昂、均主張一致贊助國民政府、立卽準備出兵東下、會師武漢、與黨軍共同工作、當卽表示暫推劉湘楊森爲首領、惟楊森是否贊同、殊難逆料、先行派出全權代表赴漢與蔣介石接洽至出兵名義、暫定爲川康北伐聯軍、取其與南方之國民革命軍立於同等地位、此種舉動、超出南北漩渦、專在推倒吳佩孚勢力、現正向各方疏通、未知前途進行何如也、劉湘日前已出渝城、檢閱所部軍隊對於此舉、尙未表示態度、楊森援鄂之師、則已開出王魏范會四軍、由下川東忠州鄷萬縣夔府各防地、向鄂西宜昌巴東施南利川一帶開拔、萬方消息、楊森舉動、係得盧金山電請塡防宜昌屬地、因盧得沙市北軍電請援助、宜地空虛、故請楊軍塡防、如是則各將領之舉動、未必爲楊氏所贊同也

孫蔣議和爲 環境情勢所迫
惟條件尙未解決

北京特訊、江西戰事、近日沉西已極、據聯軍報告、黨軍業已寂退、而外人電訊、則又謂南潯路上、黨軍小捷、折衷二者之間、則雙方並無激戰、當爲事實矣、其所以成此現象者固由於雙方主力軍隊、皆已疲憊、而孫傳芳棄贛求和之計畫 亦似已決定、黨軍遂無苦戰之必要、昨京中接南京電訊、孫已表示、黨軍果有言和誠意、江西交與贛人、亦無不可、但有兩事、須黨軍負責(一)和約訂立後、東江之何應欽、不得侵入福建(二)對於聯軍之收回浙江、黨軍須予孫以便利、以上二事、據吾人揣想、其一可行、其二則恐費交涉也、惟作戰者有三大要素、不可缺一、曰兵力曰餉械、曰士氣、聯軍兵力損失、孫亦自爲承認、餉械雖較有把握而士氣則漸形不振、是卽無浙局之變化、亦難持久、況黨軍固無法驅其返粵、因此之故、而聯軍之謀和、乃爲一定之趨勢、更據外人漢口電、黨軍方面、亦徵露江西可得、則浙事交夏超、閩事交何應欽、豫事亦另交人、完全着手政治運動、而朱培德魯滌平程潛三部、則當駐贛、蕭魯程爲湘軍、蔣介石恐唐生智啓疑心、不敢以之駐湘也、其他入贛軍隊將當調回、作爲敷衍故事之撤兵在黨軍方面、似亦有不得不和者據外人切實調查、粵軍北上者、除湘桂軍外、實數只三萬人、學生三千人、攻鄂之役、粵主力軍未嘗參加、攻贛則死傷已萬餘人而學生軍之猛撲、犧牲尤大、蔣費兩年心血所練之兵、損耗過半亦只得適可而止綜觀孫蔣之境皆在必和所未能解決者則條件而已又電、關於孫蔣和議、據本日得訊、現由蔣方震之手、直接向甯者之間、開始奔走、至各方面有志盡瘁於促進和平者、亦大有其人、截至此時、似和議實現之可能性較見增進若于程度、由近因言之、第一就孫傳芳方面而論、夏超之獨立宣言、雖未發布、有似夏之態度傾於缺乏鮮明、顯夏之所以是非不定者、乃實力未充難期勝算之故、若其意志則欲與孫氏脫離、乃屬事實、孫至此時不特因夏之故頗有地位上之不利卽江西方面由過之去戰局言之斷損害已重故今後若欲爲一決定的戰爭恐士氣已有八九分之減殺云

北京內務部 重加修正國籍法
發給關於國籍之許可執照一部

京訊、內部因原訂國籍法、公布多時、現在時勢變遷、多有不能適用之處、特由民治司長周家琛將該國籍法中發給關於國籍之許可執照簡章一部分、擬具修正草案、提出國務會議、交由法制局會同核議、業經內務部特派科長陳彥彬會同赴法制局會議、核定條文、呈請大總統正式公布、覓錄該簡章原文如左

△修正發給關於國籍之許可執照簡章

一、呈由京外各公署、轉請歸化回復國籍或喪失國籍者、其許可執照、由本部咨由外交部轉發、均應飭具保證書給領

一、歸化者暨喪失國籍者、每人徵收手續費國幣十二元、回復國籍者、每人徵收手續費國幣六元每人各給執照一張、另徵收花稅二元

一、既領許可執照、如有遺失等情事、准其取具保證書、並呈明情由、請予補發、其程序及手續費印花稅等、均依前二條規定辦理

一、凡依修正國籍法第二條第一二三四各欵、取得國籍者、每人徵收手續費國幣六元、由部註冊不給執照

一、歸化人妻及依其本國法未成年之子、隨同取得中華民國國籍者、僅於執 內附註 名氏、不另收費

一前項規定、凡回復國籍暨喪失國籍者均準之

一、各項手續費應以十分之六解部、十分之四爲京外各地官署及駐外各使署或領事館辦公之用、其分配方法、由京外各地方官署及駐外 使署 或領事館自定之

一、各項手續費、應隨文呈繳到部、案經批駁者、仍照數發還之

一、既領歸化或回復國籍之許可執照、倘復呈請喪失國籍者、須將卽領執照、繳由具呈核轉之京外及駐外各該公署轉部核銷

客車時刻更改 (由十一月一日施行)

大連長春間加開往來客車一次
大連開午後五、三〇分 奉天開次日前三、二五分 長春到前一一、三〇分
長春開午後六、四五分 奉天開午前三、三三分 大連到午後一、三〇分

大連長春間往來快車
大連開午前八、一〇分 奉天開午後三、二五分 長春到午後八、四〇分
長春開午前八、一〇分 奉天開午後一、三五分 大連到午後八、四〇分

以前奉天長春往來一次之客車今改爲奉天四平街間以直通洮南
奉天開午後二、三〇分 四平街到次日午前六、三〇分
四平街開午前八、二五分 奉天到本日午後二、四〇分

本路幹線快車食堂加辦日本飯菜 早 八十錢 午晚餐 金一圓二十錢

其餘詳細請向近處車站或鐵道事務所抑或逕至本社旅客課詢問可也

大正十五年十月

南滿洲鐵道株式會社

提單遺失廣告

玆遺失下列提單壹張特此登報聲明作廢

提單號碼 第九六四三號
發行日期 一九二六年八月五號
貨名 粉刀王煙捲
件數 五百箱
發行人 Chesapeake and Ohio Railway Co.
受貨人 大連英美煙公司

中華民國十五年十月二十六日

英商駐華英美煙公司啓

代銷耀華機器製造玻璃有限公司玻璃廣告

啓者敝公司現存有四等單層玻璃花色甚全其大小尺寸均係市上所通用者交貨既可迅速定價尤極低廉至其他各種窗戶及白片玻璃厚至六米立米達槪可隨時開奉價目且一經訂購卽可於短期內交貨凡蒙賜顧均極歡迎恐未週知特此通告

東三省獨家經理處奉天大西邊門外

馬克敦工程建築公司啓

電話 一五四八號
電報掛號 (MACDON)

萬案了結之經過

楊森因急欲援鄂遂不堅持 與交涉員季叔平互相推委

重慶通信、萬縣案因楊森急欲運兵援鄂、對於英人、已不堅持、自將萬流萬通兩輪放釋後、重慶及川省其他重要地方民衆、對此項外交、認爲失敗、異常憤激、交涉員季叔平、由宜昌與英領交涉返重慶後、民衆團體、對委責間不已、季將責任推與楊森、民衆團體又電質楊森、楊又將責任推與季叔平、玆將楊季電文與談話錄下

▲楊森答民衆電文、卅電誦悉、承詢萬案交涉經過情形、以養印謚、熱誠愛國、感佩莫名、此案發生之初、即電請季交涉員來萬主持、以季爲外交專官、職責所任、自應全權辦理、不料其因事羈延、不克趕到、九月五日、慘案已成、適季到萬、森卽以事關重大、囑令妥爲處理、季赴宜後復有同樣之電諄囑、或案俱在、可以復查、嗣後季自宜電機談話請此案擬分兩段辦理、一段以居間人(美捷江公司霍新)擔保賠償迭次浪沉木船損失、即將萬通萬流兩輪、交付居間人、至開戰後之要求各件、作爲保留案、悉遵民意辦理、森以事關重大、民意激昂切實秉承中央應付辦理、復電去後、季復以如此辦法、不過交涉進行之一種行程、並未解決非如此作一段落、則交涉難辦、且主持各節、亦並不失敗、俟回萬後面陳詳等語、此季交涉員宜與英領事交涉情形、及季回萬、居間之美國人霍新、而報覆行方法、且謂當回渝向人民報告經過等語、是此案交涉之經過也、諸君維持國權、力圖補救、至足欽佩、好在此案並未結束、而英輪禍首之萬流、尙泊渝間、諸君如有最好辦法、即希在渝督促當道或主持辦理、是則森之所切盼也 楊森支

▲季叔平答民衆談話、季叔平回重慶、重慶雪恥會派員質問、季答話大意、謂由重慶起身、統稟承甫公(劉湘)意旨、後因重慶會對方主管、乃赴萬縣、到萬調査災情、距子惠(楊森)意思、言伊已妥協、故個人不能不稟承意旨照辦、萬案固然悽慘、其如子惠不力爭何、又因萬縣亦無對方主管、乃赴宜昌、一次先到英艦、第二次到英領署、對方提出六條件、非放英二艦不可、余亦知放一案、乃提出賠償損失一點、繼後子惠之意、不如請捷江公司保管、現在二艦已放、萬案作保留云云

▲英艦來渝之交涉、官廳消息、英艦來渝、已成事實、現已行至萬縣以上雲陽等地、七八兩日、準可到渝、事前楊森曾令季叔平電英艦勸阻、季致英艦電云、十萬火急、宜昌夔府萬縣各電局探投英國波領事鑒、艶電計達台覽、萬案未結、民憤莫平、貴艦突來必多驚擾、昨電勸阻、實具苦心各地民情、現尤激昂、若必強行上駛、難保不生誤會、貴國僑民生命財產、已商承當局、允負完全責任、切實保護、希勿顧慮、特再馳電、台施可乘商輪西上、務止兵艦緩來、藉示和平決心、實彼此之幸、季宗孟卯冬、季叔平又致電楊森云、特急、萬縣楊總司令鈞鑒、陷電奉悉、英艦續來、業已遵飭飛電勸阻、推英領既須來渝會查、處理浪沉木船案件、繼續萬案交涉、其能否聽勸祇乘商輪、殊無把握、約已保證無他、我亦宜加注意、旣又再電阻止至關於滇光嘉禾萬流浪沉各案、會查時必須提出各種有力之證據、各國際證明書船戶甘結兵供詞等、凡可用書面表示者、應請約部轉飭分別預備、速飭發下、並請委派代表一員、先期來渝、出席討論、俾利交涉、而昭鄭重、季宗孟卯多

▲各軍人捐助救濟費、工人救濟費一項、均由各方自由負擔、現已改得之款、約數千元、昨川省軍人之丙寅軍事委員會、致雪恥會函後楊森劉湘各捐一萬元以資補助、並特由該會指定其會員何叔高爲代表、雪恥會以後即與何商籌領放欵各事云、日後當必籌得太宗欵項也

閣議席上已提出 中比改約意見書

當議決外部催比國進行 交長人選徵常蔭槐同意

京訊、國務會議、于廿二上午十一時半開會、顧維鈞主席、閣員到者、計有內湯、海杜、法羅、敎任、四總長、及財次夏仁虎、陸次金紹曾、農次王湘、交次勞之常等、首由秘書長孫潤宇報告接各方來電數則、其中較爲重要者(一)江蘇省長陳陶遺電、報告夏超出走、及杭垣寧靜各綫由(二)鄭州聯軍總司令部電、報告前方勝利、及蔣中正在萬壽宮受傷甚重等情、以上各電傳觀畢、遂開始討論各案(一)外交陸軍農商三部、會同提出之智利硝開禁辦法案、當經決定、仍照上次議決案、將該項肥料用硝改爲非禁品、但應責成購運商人、將每次進口總數、呈報各海關及主管部備考(二)對交長張志潭辭職、及繼任人選問題、亦略有討論、微聞顧維鈞提議、擬請以常蔭槐補充、已去電徵求同意、衆無異議(三)湯爾和報告夏超此次獨立、實爲黨人包圍、一時失足、情殊可原、汪大燮昨晚發起聯名致電孫傳芳、請其和平處理、勿使地方糜亂、衆無異議(四)顧維鈞提議、中比條約現將期滿、現部中擬有意見書一項、提出討論、當經決定、仍由外部負責向比使交涉、催速容納中國要求、着手修改、並於滿期之前、再向比方迭達催促之照會、旋討論例案三件一致通過、至一時散會

例案公布

(一)法制局呈核、外交部修改外交官領事官資格審査規則、議決通過

(一)敎育部提議、擬將本部分設京師圖書館原預算、仍予保留、其由京師圖書館本館騰出之欵、即作爲結束京師圖書館、及擴充京師第一第二普通圖書館之用、議決照辦、晉交財政部査照

(一)山西閻省長電、省旱災懇撥欵賑撫、議決交內務部財政部

夏超獨立失敗後 雙方兵力之回顧

夏軍戰鬪力弱故卒難抗聯軍

夏超獨立已成過去之事、下述双方兵力雖屬明日黃花亦當可資參照之點、用再錄之

南京通信、震動中外之東南時局連日頗趨緊張、雙方各不相讓、其形勢之嚴重、殆與東南一二次戰爭等、劍拔弩張、躍躍欲試、不過雙方主將均主愼重、蓋有種種顧慮存其間、不敢貿然動作也、全浙夏此次之發現特殊舉動、後究由何人主持、連日報紙所載均言已就國民革命軍第十八軍軍長職、不過未有明白之表示、但據另一消息、則係與北方某軍閥結有新契約、觀前昨兩日與豐林盧小嘉之秘密過寧轉浙、即可知其大概、至雙方斥堠、據最近消息、僅距十八公里、欲避戰禍、殆不可免、第雙方兵力究呈如何狀況、殊爲一般人士所欲知、記者據多數方面報告、得結果如下

(甲)蘇軍

浙軍第一師 陳儀 現駐徐州未動、前次浙夏派代表到徐向陳遊說、請其班師回浙、但被拒絕、前日又電聯軍各重要軍事當局、反對夏氏、此次之特殊舉動、並聲明與魯張直褚均無關係、但最近又派劉清漪張

又第五師 白寶山 駐海阜一帶現撥兩團、委劉毅爲統帶官開拔南下轉滬援助

又第七師 馮紹閔 馮部共兩步旅一補充旅(僅一團衆)其十五旅已開赴前方作戰、現又開調十四旅來寧駐防、仍留一補充旅駐宿遷

又第八師 孟昭月 所部共兩旅張中立所部之十六旅仍駐裡下河駐防、宋梅村駐南京之十五旅、一團駐宜興一團、駐滬寧線各城縣、一團駐上海前線、宋巳被任前敵總指揮、在前線之二十九團團長韓光裕、被委爲第一支隊長

又第十師 鄭俊彥 已有一旅開赴前線作戰、餘一旅留防清淮屬治安

第七十六混成旅 李寶璋 李被任爲上海防守司令、所有各路對浙之軍隊、均由其指揮、李部除第一百五十一團在前線外(團長王蔭鵬被、委爲第三支隊長)其餘分駐於長江下游之通海實浙太澄等地、保護地方

砲兵旅 張國威 本駐南京現有二三兩營、開赴宜溧一帶駐防

第四師十三團 王雅之 向駐上海、歸丁文江指揮、勍因特種關係調赴前線、王並被任爲第二支隊長

(乙)浙軍

第三師 盛開第 共計約二團衆現正在杭州集中、候令出動

浙江保安隊第一統部 每統部計十二隊、每隊步兵五百名統帶姓氏均不悉、平時由夏指揮械彈軍容均佳現有一部在前線

又第二統部

又第三統部

浙江警備隊三十營 每營五十人、內部情形與保安隊同現全駐前線、亦向歸夏氏指揮

中央第一師殘部 鄭如遜 約三千餘人、現駐浙邊、聽候夏氏指揮

迫擊砲隊 共有四隊、隊長姓氏人數均不悉

機關槍隊 共有六隊 內部情形、與迫擊砲隊同

以上雙方兵力均在四萬以上、勢力相等惟浙軍缺乏大砲、而戰鬪力亦甚弱、故不能與聯軍抵抗、又聞浙軍前敵總指揮、已由夏氏委前第四師長陳樂山爲前敵總指揮、保安隊某隊統帶官章變爲副指揮云

日政府已決定 允許改約之提議(東京專電廿七日到)

外省已着手起草覆文

日政府鑑於世界之趨勢與在亞之大局、對於此次中國提議改訂中日商約一事、已決定排除萬難附和友邦中國國民的要望而允諾該提議現已決定開始此項交涉之應取之大方針、察此全爲根據尊重中國全國民之要望提高國際的地位並爲確立兩國積年宿望之共存共榮之基礎之大精神也、故日政府始終以出好意的考慮進行交涉中國方面之要求雖有超乎條約第二十六條之範圍者、然由兩國間大局上觀之依該條約之原則與互相平等之精神善爲交涉外務省已着手起草對中政府通牒之回答文俟擬就後經閣議之承認卽送與中政府云

甘粕大尉 定期乘船來連

本月九日自千葉刑務所出獄之前憲兵大尉甘粕正彥氏已秘密準備赴奉中玆該氏業與便服之憲兵二名及友人等巧脫大杉榮一味左傾派之眼簾潛入大防定由廿八日出帆之高砂丸往大連登陸後卽改乘火車赴奉云(東京專電廿七日到)

東京市長選擧之競爭熱(東京專電廿七日到)

西久保弘道氏必勝無疑

關於東京市長後任問題擁有市會之絕對多數之革新會於廿六日之總會議場一致決推擧西久保弘道氏繼任一方居反對之中正會與公正會兩派反對推擧西久保氏擁戴藤山雷太氏以此二人擧行決戰投票但西久保氏已難脫當選且西久保氏曾對某氏有允爲就任之表示故市長席結果仍爲該氏無疑云

武昌善後委員會之成立

由二十餘團體公同組織

武昌通信、此次武昌人民慘遭浩劫、餓殍載道、傷死衆多、城內人民、既被多番之搶、城外屋宇亦成一片焦土、且陳屍纍纍、疫厲堪虞、失業者之衆、當在十萬以上、若輩皆無衣無食無家可歸亟待籌備、國民黨湖北省黨部因傷心慘目、不可名狀、善後設施於日前召集武漢各團體及各軍政治部代表、在武昌商會開會、討論組設武漢善後委員會、是日到會者有武漢兩商會、兩慈善會、省敎育會、省黨部、省工會、省農民協會、武昌善社聯合會、漢口紅十字會、漢口市黨部、總司令部政治部、總指揮部政治部、第四軍政治部、第十五軍政治部、武漢衞戍司令部、武漢兩律師公會、武漢學生聯合會等三十五團體、午後二時開會、公推吳德峰主席、彭石▲紀錄、對於善後問題、經長時間之討論、多數主張卽日拆城消毒、並特設執行機關以便辦理一切善後事宜、決定由到會之三十五團體、推舉二十一團爲執行委員、又由執行委員中互推七團體、爲常務委員當日分配執行委員數目、武昌十二、漢口七、漢陽二、武昌被推爲執行委員之十二團體、爲慈善會、商會、並社聯合會、省工會、婦女協會、黨紅十字救護隊、總政治部、武漢衞戍司令部、總指揮部政治部、第四軍政治部、省敎育會、全省學生聯合會、漢口被推爲執行委員之七團體、爲商會、慈善會、各團聯合會、市黨部、學生聯合會、商民協會、婦女協會、漢陽被推爲執行委員之二團體、爲商會縣黨部、又推定吳德峰彭石孫宛希嚴肯光烈四人、爲組織大綱起草員、四時散會、十五日午後二時、在武昌首義公園開執行委員會、仍推吳德峰主席彭石孫紀錄、先討論組織大綱、凡十四條、逐條修改通過、又互推七團體爲常務委員、當選者爲武昌慈善會武昌商會湖北省黨部省工會漢口商會漢口市黨部漢陽縣黨部、又由此七團體互推省黨部爲正主席、武昌商會爲副主席經費由各團捐助及省政府補助、地點暫設武昌商會內、十六日起開始辦公、所有組織大綱中規定之各科各股職員、由下次常務委員會聘請、四時半散會、附錄委員會組織大綱(一)本會定名爲武漢善後委員會(二)本會宗旨係代表民衆利益、討論進行武漢各項善後事宜、並提議於政府(三)本會組織以團體爲單位、凡武陽夏三鎭各種人民團體同情本會宗旨得執行委員會之許可者、均得加入本會(四)本會設執行委員會、計劃並執行本會一切進行事宜、執行委員、由各團體代表聯席會議選擧二十一團體代表充任之(五)執行委員會設常務委員七人、依據執行委員會之決議、督促各股執行日常一切會務、常務委員由執行委員中選擧七人充任之(六)執行委員會常務委員會各設正副主席一人、由各該會委員中選出之(七)執行委員會爲辦事便利起見、暫分總務救濟調査衞生建設五股、其職權如左(一)總務股在常務委員會指導之下、總理本會對內對外一切事宜、內分秘書文牘、計庶務收發五處(二)救濟股計劃並實行救濟武漢三鎭被難災民及失業勞動者、內分收容貸借醫藥介紹施賑四處(三)調査股調査武漢三鎭被災實情及失業之人數、內分攝影統計探訪編輯四處(四)衞生股計畫並輔助公安局衞生局進行各項衞生事宜、內講演消毒防疫淸理四處(五)建設股籌畫武漢恢復辦法、及武漢市政設施各項應興應革事宜、並建議於政府(八)每股設正副主任各一人由執行委員會議決聘請、股員若干人由各科主任聘請、但須得常務委員會之同意(九)執行委員會每週開會一次、常務委員會每日開會一次、由各該委員會主席召集之、但有特殊緊急會議、各該委員會主席得隨時召集會議(十)本會於必要時得召集各團體代表聯席會、由常務委員會主席負責召集之(十一)本會職員純係義務性質、槪不支薪、惟常務委員會及各科辦公費伙食費均由本會擔任、執行委員於必要時亦得酌給車馬費(十二)本會辦公地點暫設武昌首義公園各團體聯席會議爲本會最高執行機關(十三)本會經各團代表聯席會之議決得宣告解散之(十四)本大綱有不適用處經執行委員會之議決得隨時修改之

後藤子爵將組織新政黨

在政治的倫理化旗下進行

政界慧星之後藤新平子爵歷來運動於普選前向全國高呼政治之倫理化同時並籌設普選準備會玆已遊說全國告畢最近入普選準備會者已達六萬人至本年底又網羅會員十萬人而多數會員又切望組織政黨之目的今倫依因國之情勢已至不得不組織之機運時則計畫仿效英國之自由黨於保守黨勞働黨間建設確乎介在其中之政黨據觀總選擧時縱不若現在之積極運動亦確又有十五名之當選者若與十分之努力則不難得五十名之當選者此第一步達到目的後即於政治倫理化旗幟之下進行組織政黨云(東京專電廿七日到)

紐約突起颶風之大損失(紐約專電廿七日到)

廿五日紐約州襲來突發的颶風海上小船顚覆樓上窗戶破壞粉碎之玻璃落於行人之頭上而致受傷者比比皆是哈得遜河顚覆貨物輪船一隻其汽罐已破裂又紐約北方郊外倒塌房屋兩家又因颶風致死者四名受傷者當更夥云

日貴族之婚禮

伏見宮敦子女王與淸棲幸保伯婚儀於念七日由德川公決夫妻爲媒而擧式矣(東京專電廿七日到)

英艦竟爲颶風所襲而沈沒

北大西洋英領巴寧巴海流有英國海軍兵船達列克安號因颶風所襲覚致沉沒溺死將士八十六名

孫陳再電請 廢棄比舊約

京訊、孫傳芳陳陶遺前會電請外部力爭中比條約期滿作廢、已誌前報、茲悉外部又接到孫傳芳陳陶遺漾(二十三)電、大意請照山東先例、各省在本轄區域內、以中法越南邊界通商章程、在未訂新約以前、由外部先行聲明屆期舊約失效原文如下

(銜略)頃據江蘇交涉員許沅電轉駐比王公使電開、旅歐五國華僑代表到館、以中比商約、到期在卽、尙未決定辦法、群情疑惑、一致議決屆時如不將該約實行作廢、則當強迫使領下旗歸國、以示決絕、現聞山東對於比約、已宣布到期作廢、僑民以爲他省如能各在本轄區域蹠行、則廢約事實、亦應達到、此案交涉經年、自非國內實力贊助、難期滿意等語、又電開請採取僑民意見、提倡各省照山東先例、各在本轄區域內、卽日以省令先行暫停該約效力等語查、比約期滿、自當廢舊更新、前經電請貴院部毅力堅持、以期貫澈本旨在案、現計期約期滿、卽在目前、應請貴部提前磋商改訂、並請援照中法越南邊界通商章程、在未訂妥新約之前、由貴部先行聲明屆期舊約失效、是否可行、卽希査照施行、迅賜示復、不勝盼禱、孫傳芳陳陶遺漾(二十三)印

本報登載社會小說 桃花夢預告

李遜梅君所著之小說本報登載屢奕若「刦鶯恨史」「桃花窟」「磨難姻緣」等篇皆筆墨新穎膾炙人口今經本社之要求又新撰「桃花夢」一書以續「桃花窟」之未竟內容之奇文筆之佳較前作尤爲出色愛讀小說者局拭目待之自本月廿九日起卽將陸續揭載矣

滿洲報社編輯部啓

精 稀 血 虛

精稀則生子艱難

精爲種子之原素、精稀則精虫微弱、不能與卵子結合成胎、而百齡機有恢復元陽、補益精髓、活潑精虫等特殊功效、故凡先天不足、或中年斲喪因而種子無力者、約服百齡機百日、必然精髓濃厚、一索得男若能夫婦同服收效更速

血虛則體力倦怠

血爲養生之原料、血虛則體內營養缺乏、筋骨廢弛、舉動常覺倦怠無力矣、而百齡機爲補血聖品、不論男子貧血、婦女血枯苟連服百齡機三四星期、男則血旺氣和女則血盛經調、四肢有力

百齡機價目(均按現大洋計算)

小瓶一元 每打十元

大瓶二元 每打廿元

東三省總發行所 奉天大西邊門外 九福公司

大連分銷處 泰華西藥房 西崗廣生堂

哈爾濱分銷處 泰華西藥商行

各埠藥房均有出售

強身補腎固精壯陽

育腎寶

●補腎壯陽●功效非常●陰萎早洩●服之最良●夢遺滑精●第一奇方●腎經虧損●轉弱爲強

此藥能滋陰補腎壯志安神開脾健胃却病養身凡男子陽關不固交不耐久等病服後精神倍增陽道雄健此藥性質和平四季可服服後絕無發熱上火之弊無病常服增食强身補腎生精扶陽固本種子廣嗣永保健康終身無腎虧陽萎之症凡由腎虛所得之病一服此藥均有特效服一盒有一盒之功一打有一打之能却病延年堪稱第一無二之聖藥也非普通市售之興奮宜淫遺患語可比幸祈注意

育腎寶主治先天不足後天虧損靑年早婚房勞過度見色滑精下元虛寒夢遺滑精腰膝背疼陽痿不擧擧而不堅交不耐久房事早洩精液缺乏子嗣艱難陽莖短小腎囊潮濕老年精衰夜多便溺精神不振頭暈目花心跳耳鳴面黃肌瘦夜不安眠五勞七傷諸虛百損日久成症如君能服用育腎寶聖藥均能早日全愈無病常服永保健康可登壽域

不信請試服之方知言無虛謬耳

定價每盒現大洋一元二角半打六元

總經理哈爾濱金勃先大藥房啓

福壽商標

婦科三寶

紅緞子仙膏 帶藥暖宮丹 調經養血丸

此紅緞子仙膏專貼婦女經血不調、月經趕前錯後、赤白帶下、小便淋濁崩漏不止、經行腹痛、色氣不正、腰腿酸痛、子宮寒冷、下部酸痛、久不孕育屢患小產、經閉經枯、而黃肌瘦、少食無眠、午後發燒、肺癆咳嗽、心跳心忙、乾血癆症、無論如何難治之症、或經多醫不效者將仙膏貼肚臍一張、可登壽域、百病俱消、舒筋活血、追風散寒、種子調經、聖藥也、無病常貼此膏、如患血少經閉或三五個月不見經血、兼用帶藥暖宮丹、內服調經養血丸、保管三日卽將淤血完全化下、多年病塊下淨無餘、溫暖子宮、開淤順氣、藥性和平、功效偉大、不燥不寒、四季可服、善治氣血虛弱、腹中癥瘕痞塊肚腹疼痛、四肢倦怠、頭迷頭暈、骨蒸發熱、氣短喘嗽、以及婦女百病、無不藥到病除、大有起死回生之效、並能安胎、是乃婦女科中第一聖藥也、凡婦女患病不論輕重、如能外貼紅緞子仙膏內服調經養血丸則百病若失、宿疾立除、氣血充足、精神倍長、身體康健、可得家庭中之樂趣也、早有新得

紅緞子仙膏 定價大貼現大洋四元、中貼二元、加料每貼六元、仙膏現收半價

調經養血丸 半料兩元五毛一料現大洋四元

帶藥暖宮丹每付一元凡買紅緞仙膏一貼者奉送此帶藥一付不取分文

總發行哈爾濱道外十五道街金勃先大藥房

育腎寶及婦科三寶代理處

奉天日站 恒濟堂　安東 德順成　大連 華泰藥房　遼陽 義和堂　新民 德盛東　長 中華樂房　長春 泰和藥房　長春 中西德房　四平街 天德堂　公主嶺 三合公　鐵嶺 福合盛　開原 德祥厚　海城 德增福　蓋平 恒裕堂　熊岳 新泰興　金州 志義成　普蘭店 志義成　瓦房店 天合盛　松樹 福興成　旅順 仙芝堂　營口 中西藥房　吉林 廣裕當　江省 東和堂　江省 德泰盛　雙城 世昌增　阿城 世昌永

一面坡 德和玉　安達 中西藥房　甜草崗 新來春　拜泉 濟泉藥房　海倫 久逢長　綏化 錦和隆　克山 德興祥　訥河 華美益　北安鎭 福泰助　肇州 東興棧　茂興 鴻興合　巴彥 信記書局　呼蘭 西成興　富錦 義泰慶　佳木斯 大德堂　營口 洪春堂　錦縣 復陸永　義縣 間昌奎　綏中 慶源長　新立屯 德豐長　盤山 萬生慶　突泉 同仁堂　昌圖 中西藥房　金家屯 裕豐長　遼源 德泰順　洮南 德慶仁　[illegible]庫 永盛德

梨樹 天德堂　范家屯 天德慶　郭家店 德慶亨　張家灣 德泰增　海拉爾 洪順堂　寧安 永生堂　五常 保元堂　興城 寶華[illegible]　穆稜 天成永　千金寨 德泰興　本溪縣 春興堂　同賓 同聚洪　木蘭 和發至　三姓 德盛長　通河 同發興　方正 和發長　溝帮子 廣生永　蘭西 中西藥房　大賚 衞生藥房　鳳凰城 大德堂　烏珠河 錦和永　海林站 [illegible]榮福　三岔河 志生遠　三岔口 日升東　小綏芬 福增泰　橫道河 天合堂

望奎 錦和福　八面城 德廣同　榆樹 世昌永　賓縣 大同藥行　興華鎭 信誠德　奉天 震泰報館　吉林 濟生藥房　扶餘 慶昌福　農安 德泰增　明水 廣增和　昂々溪 育升瑞　下九台 世德堂　伊通 天德堂　皮口 順義成　雞冠山 德厚興　岫岩 永慶書[illegible]　草河口 三義永　青岡 慶成祥　通化 興盛東　莊河 成記　通遼 大來[illegible]　窰山 華增德　西集[illegible] 同發德　域廠 義和增　八面通 聚源[illegible]　卅里堡 志義成

無處購買函購亦可匯兌不通處郵票代價十足通用原班回件不悞

哈爾濱道外十五道街 金勃先大藥房

吉長行車時誌

下行 頭道溝開 長春到 長春開 飲馬河到 飲馬河開 下九臺到 下九臺開 樺皮廠到 樺皮廠開 河灣子到 第五次 上午 [illegible] 第三次 下午 [illegible] 第一次 下午 [illegible]

上行 吉林開 九站到 九站開 土們嶺到 土們嶺開 營城子到 營城子開 龍家堡到 龍家堡開 卡倫到 第二次 上午 [illegible] 第四次 上午 [illegible] 第六次 下午 [illegible]

奉海行車

下行 奉天開 東陵到 第一次 上午 [illegible] 第三次 下午 [illegible]

上行 第二次 上午 [illegible] 第四次 下午 [illegible]

滿鐵 [illegible]

大阪商船定期行輪

●開往門司神戶大阪（每日午前十時出帆）
▲哈爾濱丸　十月三十日
▲亞米利加丸　十一月二日
▲香港丸　十一月九日
▲縣加爾丸　十一月六日
●開往上海福州基隆高雄
▲盛京丸　十月三十日
▲貴州丸　十一月十一日
▲福建丸　十一月廿一日
●開往朝鮮長崎鹿兒島
▲大智丸　十一月二日
●開往歐洲
▲阿母勿魯丸　十月
●開往廣東
▲中華丸　十月二十八日
大連市山縣通　大阪商船株式會社大連支店　電話四一三七番

◎日清汽船出帆

●開往上海青島
▲唐山丸　十月
▲華山丸　十一月四日
日清汽船代理店　大阪商船株式會社大連支店

大連汽船定期行輪

●開往芝罘青島上海滿蠟航路船
▲大連丸　十一月三日正午
▲西京丸　十月三十一日正午
▲榊丸　十月二十九日正午
●開往天津
▲濟通丸　十月
▲天潮丸　十月三十日前十一時
▲長平丸　十月廿八日後二時
●開往登州府龍口
▲龍平丸　十月
●開往香港
▲興順丸　十一月二日
●開往安東
▲第一東洋丸　十一月十日
●開往阪神
▲濟通丸　十一月二日後四時
●開往營口
▲長順丸　十一月十五日
▲長順丸　十一月八日
大連市山縣通　大連汽船株式會社　賑房電話七二七五番

政記公司定期行輪

▲宏利號　十月二十八日芝罘
▲永利號　十月二十八日芝罘
▲有利號　十月二十九日安東
▲得利號　十月二十八日青島
▲華成號　十月二十九日上海
政記輪船股分有限公司　電話四一四一

日本郵船定期行輪

●開往歐洲
▲敦賀丸　十月卅日漢堡
▲多加阿丸　十一月四日李浦
●開往米國
▲鳥羽丸　十月
◎近海郵船大連出帆
●開往橫濱神戶
▲宮浦丸　十一月十五日
▲淡路丸　十一月三日
▲高砂丸　十一月九日
●開往天津
▲宮浦丸　十一月七日
▲淡路丸　十月
▲高砂丸　十一月一日
●開往長岐神戶大阪
▲相模丸　十月
◎朝鮮郵船大連出帆
●開往青島仁川鎮南浦
▲會寧丸　十一月八日
●開往仁川長崎鹿兒島
▲羅南丸　十一月一月
以上各船因天氣及其他事宜時行改期
大連市山縣通　朝鮮郵船株式會社代理店　近海郵船株式會社代理店　日本郵船株式會社大連出張所　電話七八四六番

三井洋行定期行輪

●開往北米（桑港羅斯安接魯斯）
▲赤城山丸　十一月七日同上
▲秋葉山丸　十二月六日同上
所有水脚等項祈照會處賬房可也
船舶連山縣通三井物產會社　大部出張員代表電話七一二〇
荷物取扱店　大連山縣通　宮崎商會　電話七一〇一番

博愛醫院

耳鼻咽喉科　主任　孟天成
外科　主任　郭進木
內科　主任　徐榮
產婦人科　主任　日冲ヒナ
大連小崗子宏濟街　電話五四六七　六八〇九番

本律師專辦本埠鄉屯一切民刑事訴訟（凡商業賬目借貸及鄉屯土地不明糾葛等事均係民刑事件）如荷委託格外迅速不誤
辯護士　法學士　**岡野勇**　事務員兼通譯　李左泉
大連紀伊町六十五番地（電話三三四四番）

大連 大德泰綢緞呢絨號

最新採到各種時髦鮮妍雜色閃緞歐美各色花素呢絨定做新式雨衣時值歲末春初價格一律從廉藉酬雅誼外有經理老練印雜色線車牛頭旋油百代唱機唱片凡蒙賜顧無任歡迎
開設奧町五十五番地　電話長五二八二　七四四五番

印刷界請注意

敝號創設製造名片工廠歷有年所製之文明各式紅白名片頗稱精美價各從廉願中外印刷各公司速爲採用外埠如欲索取行單者函索即寄
大連監部通百十二番地　長電話七三八八　天德信支店

丙寅醫院

花柳病　內科　婦人科　耳鼻科　眼科　外科
新到最好六〇六
大連王陽街二百二十八番地（即劉家屯洛子園後身）
院長日本醫學士　梁世暄

大連中華自働車公司

價目表
舊市內　五十錢
沙河口　寺兒溝　嶺前屯　壹圓錢
星個浦　老虎灘　壹圓五拾錢
西崗街拾七番　電話三〇七九番

廣告

廣告本與新聞記事相同深得人之博聞也近代商業之秘訣均特利用以廣告

山東旅館開幕廣告

撫順南滿新驛維持東三區地
逕啓者本館爲維持同鄉以及他省旅行之人特在撫順千金寨日本車站建築樓瓦房八十餘間專以安寓來往行人接待仕宦客商代賣大連營口安東等處車票室內一切設施均按西式電燈電鈴電話無不齊備被褥床帳無不潔淨會客官廳男女單間俱有分別特別派櫃夥身穿本館號坎上站送迎客人搬運行李物件代購車票報關完稅決不有悞館內設有錢莊兌換金銀當更無欺至宿食費用又格外從廉已擇定夏曆八月初七日開幕凡來往仕宦客商如蒙惠顧無任歡迎
本館主人謹啓

泰華樓菜店啓事

敬啓者本樓營業多年荷蒙各界光顧無任銘感茲爲商業競爭特別改良建築三層樓房周圍一百餘間一切工程俱照西式凡屋上庭園花欄魚池電燈瓦斯冬暖夏涼之品物不設置完備非惟清雅可觀實與衛生有益當此桂飄金粟秋序平分正各界交際宴客之候是以重將各屋棚設異常整頓油漆彩繪煥然一新包辦應時宴席盡善盡美選用堂役伺候非常殷勤如蒙各界諸君倍加惠顧爲勝歡盼歡迎之至恐未周知特此廣告
電話四六七一　七七五七　三五二七番　大連市監部通二丁目八十一號地　泰華樓菜館謹啓

天成號綢緞布疋發行

維持信用廉價劃一　以謝往日之雅意更望倍舊的惠顧　是所至盼
大連市　本店浪速町二丁目電話六七五六番　支店小崗子平和街電話六〇五八番　本主人謹啓

西德泰綢緞呢絨店

大連監部通　長電話六四五九番
百貨俱全　定價劃一　最新流行　確實正札
中日主顧一概歡迎

連興成

大連小崗子　電話六八五三
本號特製牛骨髓面　每盒四角

赤玉牌葡萄酒

美味　滋養　葡萄酒

一杯赤玉可使心曠神怡客有聞焉心向往之
赤玉葡萄酒乃一省事不費時間之酒故……

612

旅客注意　聚蚨棧

大連市常盤町　電話五六九八番
本棧現將房屋重加修飾人員力行整理男女異室招待殷勤代理車船客票報關完稅遠近紳商請祈駕臨

旅客注意　大裕泰棧・裕泰旅社

大連　大裕泰棧　監部通一一六番　電話七四〇九番
青島　裕泰旅社　即墨路十三番　電話一七二五番
本棧現將房屋重加修飾人員力行整理男女異室招待殷勤代理車船客票報關完稅遠近紳商請祈駕臨

旅客注意　東順棧

本棧開設以來蒙各界贊許無庸贅述茲特將房間重加整理潔淨並有煖汽管招待殷勤務求適宜以酬各界惠顧之盛意如蒙惠臨格外歡迎
大連市監部通　電話五六二四　東順棧啓

潤昌盛肥皂工廠廣告

啓者敝號在大連開設有年前爲提倡實業挽回利權起見特聘專門工師考求故圖永遠之營業力謀改良不惜重資特由俄國聘用工師名技選上等原料製造各種肥皂無不俱全蒙各大商號惠顧者比較與別品無異堪稱空前獨一之純粹國貨嗣除春假又將歷下特製上等原料應時暢銷物美價廉如蒙賜顧無任歡迎恐未週知特此聲明
品三鹿條皂　名鷄印方皂　鹿印方皂　セヱクサ　另有各種粗皂
大連伏見台臺此頼町一丁目三十五番地　電話七六七〇

ライオン齒磨

老獅子牌牙粉

30-15

滿鐵列車（十一年四月…）（太字は…）

下り
大連發
沙河口發
周水子 着 發
金州發
三十里堡 着 發
瓦房店 着 發
熊岳城 着 發
大石橋 着 7.35 5.10 發 7.45 5.25
湯崗子 發 9.02 6.46
鞍山 着 9.23 7.08 發 9.25 7.10
遼陽 着 10.00 7.46 發 10.10 8.00
蘇家屯 着 11.19 9.12 發 11.23 9.17
渾河 着 11.34 9.28 發 11.38 9.33
奉天 着 11.50 9.45 發 12.10 10.10 9.20
鐵嶺 着 1.53 12.00 11.03 發 2.00 12.10 11.10
開原 着 2.44 1.00 12.04 發 2.48 3.05
昌圖 着 3.31 4.12 發 3.37 4.20
四平街 着 5.02 6.12 發 5.08 6.20
公主嶺 着 6.28 8.10 發 6.34 8.23
范家屯 發 7.21 9.53
長春 着 8.05 10.55

上り
長春發 8.00 3.10
范家屯發 8.33 3.54
公主嶺 着 9.06 4.36 發 9.12 4.42
四平街 着 10.05 5.53 發 10.11 5.59
昌圖 着 11.11 7.23 發 11.16 7.29
開原 着 11.45 8.08 8.00 發 5.48 4.27
鐵嶺 着 9.07 6.31 5.17 發 9.20 6.38 5.30
奉天 着 11.20 8.20 7.25 發 11.40 8.40
渾河 着 11.56 8.52 發 11.59 8.55
蘇家屯 着 12.11 9.05 發 12.13 9.08
遼陽 着 1.27 10.11 發 1.40 10.20
鞍山 着 2.25 10.56 發 2.28 10.58
湯崗子 發 2.59 11.22
大石橋 着 5.06 12.33 發 5.30 12.45
熊岳城 着 5.32 1.13 發 5.37 1.19
瓦房店 着 6.59 3.12 發 7.01 3.20
三十里堡 着 7.49 4.22 發 7.54 4.28
金州發 8.22 5.05
周水子 着 8.47 5.41 發 8.48 5.43
沙河口 着
大連 着

東三省新聞

奉天

滿蒙毛織會社職工 罷業之經過詳情
職工提出四項要求 會社方面方針亦有未當

關于鐵道西滿蒙毛織株式會社之職工再次罷工事連日來各報均有記載本報亦會畧記其事茲訪敝支局詳述該職工罷工之等等事宜特記之于次

滿蒙毛織株式會社之罷工事外間之宣傳不一彼職工等于月之十三日再事罷工當時並無有罷工之各項要求及于月之拾四日該職工之代表十數人至工業者懇話會主事都甲文雄氏懇請都甲氏代爲從中調停都甲氏乃約定于次日（十五日）上午在滿蒙毛織株式會社前空地聚齊故于十五日上午十時衆全體四百餘名之苦力于該空地由都甲氏代訊其罷工理由此時該工人等提出左記四項條件

一、不從毛織會社强制的印取指紋之件

二、職工增除勞銀每日平均增加勞銀奉小洋三角之件

三、要求解僱俄國（白黨）勞工人人（均係門守）之件

四、要求休息（即罷工）之間繼續資格（即要求照舊分與償與）之件

以上各件當由都甲文雄氏提出于毛織會社該會社遠藤事務對其要求一一考慮因第一、二、三、之各項實無承認之可能性惟第四項承認之當時由都甲氏轉告于該職工人等該等以所要求不遂乃決心繼續罷工而遠藤事務亦因會然爲股份之事業不能任意職工之要求故對職工人等全體解僱彼職工人等乃大事呼號向各方求援終無好結果一方面毛織會社爲繼續工作起見乃派員至鐵嶺遼陽各地招募新職工現已募齊但其之少數（百人左右）有罷工中職工在內現正在教養中俟三五日罷工風潮完全平靜後即當開始工作以免賠累云再將不准職工要求之三條件詳述其不准之理由于次

一、採取指紋之件並非官衙之取指紋不過各工廠均有此等之採取事係防止一旦有不逞之徒來會社內煽動罷工故實行採取云但其採取時並未有何等之說明保强制性的辦法似乎畧差再者他工廠不過對于規定採取指紋後係對新用之職工該會社竟全體實施惹起此項之風潮然最後已將先前採取之百份指紋全部交回于各該職工故會社方面已無何等之咎

二、增添勞銀之件以他工廠均未有此例況該會社之勞銀又特別從優（係城氏所云）

三、解僱俄國守門者俄人並非同等之職工不過因其善守其職而已雖有觸怒于職工者亦未越乎軌外會社無平空無過解僱之理由云

又訊聞該職工等之半數已向他各工廠就職惟有少數人尚在該工廠左近間居中但毛織會社之方針已決定決無有他等之變更云

又訊滿蒙毛織會社將罷業之華人職工全部解僱以補充起見另募新職工等情已誌前報得此消息之各罷業職工大行驚慌其年數竟向公司要求仍願返回工作而該公司方面竟取斷決態度有不容納之勢

本溪湖煤鐵公司 罷工事件詳訊
勞工間互衝突耳

於月之二十三日本溪湖煤鐵公司又發生勞工罷工事件已誌於各報茲據正確之消息該公司坑內之人道爲水所淹不得通行因取水起見人道改由車道通行不意于二三日前該工程勞力頭將勞工數名大行毆打故發生此問題于二三日午後三時第三坑採炭苦力六百餘名將入坑之安全燈全部交于公司一齊怠業公司方面一時頗爲驚慌乃召集採炭之苦力頭交涉之結果始判得其罷工之原因公司與以相當之條件已于二十四日下午正式復業矣此次之罷工並無勞銀及其他之各種關係云

張帥又將入京
已下令準備護路

一再喧傳張上將軍將入京等情日來稍息不意于月之二十五日又傳出消息云二十四日爲入京之準備副官處將向憲兵司令部及稽察處令即刻派便服之憲兵及稽察等于京奉路以期嚴加保護不知事實與否姑誌之

張上將軍設筵 招待武藤司令
未談及時局問題

張作霖上將軍于月之二十五日午后六時在大帥府招宴關東軍司令官武藤大將開盛大之宴會陪賓有日下松井兩少將及楊宇霆等中日各武官席間並未談及時局及中日間之問題于午后十時散宴云

緝私局長調動
崔局長轉任錦縣

營口鹽運署刻因錦縣製鹽緝私局長出缺特調奉天省城之崔局長調充遺席則調營口之緝私局長李大章氏接充至于營口之局長一席尚在人選中但此項公文日內即行發表云

尹處長來奉 晉謁湯都統
日內即當返熱

熱河鹽務督銷處處長尹恩岐氏刻因有與湯玉麟都統當面接洽之要公于月之二十二日來奉投宿于日本旅館連日來入城晉謁湯都統面稟一切該處長俟一切公畢即當率[illegible]局員等返熱按尹處長係山東肥縣人經驗既富又長于經濟近年曆充軍界要職此番奉湯閣忱都統委爲該處長殊爲得當此其他局員等亦均係幹員對于鹽務極力整理將來必有一番起色云

委員會計畫中之 吉林省五鐵路
分爲官商兩辦法

東三省交通委員會近來計畫中之吉省建築五處鐵路該各路之豫定地已似決定茲特誌之

一、吉磐路 由吉林至磐石計六十公里

二、長扶路 由長春至扶餘計九十五公里

三、扶石路 由扶餘至石頭城子計六十六公里

四、寧海路 由寧海至寧古塔計十四公里

五、石楡路 由石頭城子至楡樹子計一百三十公里

至于其一切建築之辦法分爲左記二項

一、官商合辦 由官商出資合辦

二、官督商辦 與官商合辦形式相同官家惟負督責之權純係商間出欵籌備進行

市政公所 總務科長更迭
由金秘書升任

奉天市政公所總務科長佟保鈞近來因公私多有不當致與財務科長魏經言及衛生科佟科長大起衝突又與庶務某科員發生爭等事故大爲李法權市長所不滿佟鈞以無再留之可能乃辭去李市長于是另委秘書金冢秋氏昇任總務科長遺秘書一席李市長正在物色人選之中

新亞日報出版預告

籌備中之新亞日報積極進行業已就緒定期發刊并招募分社茲將該社通啓披露於左

敬啓者本報爲振興實業提倡教育起見在奉天省垣設立總社消息務求靈通材料尤期豐富茲籌備業已就緒定於陽曆十一月十五號出版有願擔任分社者乞早爲來函接洽備有簡章函索即寄特此奉佈

奉天大西邊門外十一緯路 新亞日報社啓

讀賣新聞社副社長 在奉撮電影已滿載而歸
撮電影時倍受各方之歡迎

日本東京讀賣新聞社組織之滿蒙活動寫眞班于月之中旬來奉后復改組三四班分赴長春吉林哈爾濱洮南鄭家屯大連等地撮影留于奉天者爲該新聞社之副社長春田茂氏及該社理事關幸吉氏當由上將軍公署法律顧問趙欣伯博士及本報社長西片朝三氏駐奉特派員譚岐山氏等之引導至城內高等審判廳檢察廳第一監獄省長公署東三省官銀號同善堂東北大學陸軍講武堂女子師範學堂軍士教導隊北陵等各機關逐日撮影該春田氏等攝影畢于月之二十五日夜南行車赴大連轉由水路返國云茲再將其連日在各處所撮之影大畧記之于下

一、高等審檢廳 由趙欣伯博士之引導由見趙單兩廳長在該廳撮開庭及庭院處表各影

二、第一監獄當 由檢察廳李書記官長引導及典獄長王紹臣氏詳細之指導撮各訓誨教室各工廠及女監之工作等影

三、東三省官銀號 撮其總務股出納係之低幣高積及人員忙碌各影及外表等影

四、女子師範學校 先由該校訓導員陳偉儒氏及梁兆璜校長之引導撮女生遊戲場附屬小學之表情體操授幾何科中等等影

五、同善堂 由堂王熙春堂長及各職員之引導撮私生子救護所之實影及產婦之救護實狀及王堂長之愛護孤兒等之各影

六、陸軍講武堂 由各科長及朱繼先教育長之引導撮最新式之各種新服裝之體操技術等科及朱教育長率各職員之出迎等影

七、東北大學 乘電車轉道北陵途中至東北大學因時局已晚學員已均散 課講該大學 之外表而已

八、北陵 該春田副社長及本報西片社長等在北陵各名勝風景全體攝影

以上各所之攝影均甚得各該所新聞當事者之歡迎故該春田讀賣新聞社長特托本報代爲向前記各機關之后或由本報無料在奉天各所寫映演云

鳳城

警甲改組後 區官業已派就

本邑警甲改組等情已誌前報近經所長程復元氏派定區官敖溪岩爲中區巡官張志尚爲二區々長袁華東爲三區々官艾貴亭爲四區々官郭星五爲五區々長高峻峰爲六區々官邵星階爲七區々官范德芳爲八區々官均已到差任事矣

長春

城內竟發現赤黨
警察偵悉在福文印刷局 搜出宣傳委託証書

吉林省立長春第二師範學校教員劉某杜某等密受共產赤化唆使學生等秘密暗地宣傳總機關暫設長春城內有所企圖並費用多數金錢在北大街福文印刷局刊行宣傳大義委託證書冀圖擴張宣傳事機不密被警廳方面偵悉日昨在福文印刷局將種種證據完全搜出呈廳核辦當日逮捕學生三名並聞課首業經遠竄詳情訪明續登

租界發生搶案

長春頭道溝富士町二丁目三番地義和盛雜貨南主人劉樹閣於日昨（二十四）下午七點四十分外出購貨忽遇身着滿鐵制服之强盜一名手持快刀一把喝令行刦當場搶去大洋十四元吉林官帖二千三百吊馬褂一件眼鏡一付小刀一柄搶畢向東五條通方面逃去追被害人報告警署之際匪徒早已遠颺無踪云

暗殺耶謀產耶
趙姓幼子忽失踪 在井內尋獲屍體

長春城內西三道街居住富戶趙老慶年逾知命頗有家貲一妻二妾家庭瑣事屢有口角膝下一子年僅八歲名喚趙廣治在城內自强學校肄業日昨忽爾失踪覓人尋找詢及鄰里有謂當日午後曾一人背伏趙子遊玩向頭道溝方面走去追至翌日覺在一區四分所管界騾食附近某姓菜園井內撈出兒屍一具確乃日昨失踪之趙廣治立即報由地方檢察廳派員詣驗外並由警察修廳長囑令部下勤限緝拿兇犯交案懲辦云又一消息謂此案內容曖昧頗懸有趙氏親族覬謀家產致幼兒死命之說以上消息是否屬實訪明再誌

車站冠蓋往來

吉林軍務督辦公署軍事參議于琛激氏今（二十五）上午六點三十分由双城堡來長九點去吉林依蘭道尹張啓懷日昨下午十一點四十分去哈爾濱又日本海軍中將早川芷雄氏日昨由哈來長又東北陸軍十六師參謀任廣福日昨去張家灣云

開原

二案子有匪訊

毗連縣境七八里許之二案子村素稱富庶致受匪徒覬覦今據外傳消息謂於昨（二十五）日有暴徒二人掠奪某姓財物入宅恫嚇即逃逸附近官憲曾往兜拿詳細情形尚不得知俟訪明眞相再誌云

華商會長由里歸來

吾縣商情之茂盛馳冠各地幾執東省他埠之牛耳地方事情遂極繁縟而商會長一席人選甚難因其責任重大非傑才難膺其位也華商會長王君致中學品之優允孚衆望就任以來凡百起色久爲各界頌道不待言喻王會長於夏季時有返里之行家居數月今始歸來地方各界備表歡迎咸面有喜色云

掏鹿視察團已啓行

由本縣開原新報社主催之掏鹿視察團全部團員六十五人皆爲日方名宿該團業於本月二十四日午前八點在石家台集合於八點二十分開車計佔專用車兩輛該滿拓汽車當局爲贊助視察親善邦交計除備專車外並於車中設備招待贈予酒肴該團殊表謝意云

開邑陽秋

爲稅捐局長進一言

賦稅爲國家收入之大宗納稅亦人民應盡之義務奈蚩々者氓智識渾噩國是民理茫乎莫解以致稅捐局卡紛置下尤有觸越抗違者一般稅吏乃不得不以種種手法對待之逐恣作威福貪婪成性個中黑幕紛起沓聞撲其原由良因愚氏之識稅員圖利誤解日深如同雪炭俗語云最澗不過稅差其內容不問可知吾開自高氏蒞任稅捐局長以來夙夜維寅諸多整頓輔弼盡職尙無若何黑幕發現亦開邑全境之福也時近冬初農氏西城糶糧趕集熱鬧非常正稅捐徵收忙碌時亦濫惡稅吏[illegible]鴟張際也吾境各卡諸職員勤慎供職固爲人所共知局長公正不阿亦爲各界所景仰但處茲亂世清濁同流全國之稅捐機關既已擬開比比獨挽狂瀾良非易事望我驛賢明之高稅捐局長勉旃勤職時刻勿怠俾求百弊一清無瑕可指則不僅開境之幸實中國之光特此忠告

海城

蘆草叢來之巨匪
誤認警甲爲本幫人 當場逮捕已押解來海矣

股匪李老疙疸等在牛庄西鄉大肆猖獗本邑警察所長欒甯春親率警甲往西一帶相機剿除等情已誌本報聞欒氏於月之廿三日帶警搜查行至蘇家塘幽芦葦叢中惡々有聲遂飭警進葦塘盤詰此匪認爲伙伴說今日我纔遇見本帮人巡警聞其言語有異知係胡匪無疑當場逮捕此人係甲掌祠附近土著年二十三歲名黄子貞報號（西來）所長細訊一過黄某供認不諱遂遣保安隊長韓如九於念六日押解來海云（青）

陳處長已抵海

奉天警務長陳徵五氏來海核閱等情已誌前報茲陳氏已於月之念一日乘午後三點五十九分之急行列車安然抵海是日到站迎迓者有行政監督姜子斌總務股員程雪橋步隊巡官何星垣等率領馬步警導引進城陳氏於軍樂聲中遂入警察事務所云（青）

安東

定期檢驗平車

安東車輛事務所對於手車之檢驗向按兩月一次其中車體不堅固或有不領指牌者立加取締至七屆驗期以警廳籌辦防疫未暇顧及因改定本月二十五號擬舉行照常檢驗以重公務倘有玩忽不到者即照章傳罰云（力）

巡官兼代稽查

安奉鐵路巡警總局柯稽查因家務絆足業已請准長假至該稽查遺額一時急無妥人張成善局長已以該職係屬外勤未便久懸因將該職暫責成局內巡官張愼卿氏兼代以專責成云（力）

警察驅逐暗娼

安東警廳前查埠內暗娼有傷風化已通各署所取締在案惟以日久懈生重申前令將各該署所轄界之暗娼一律嚴加取締勿稍疏虞致悞要公云（力）

遼陽

田永祺氏逝世
外交人材弱一個

城北瓦濤子屯有田永祺者字錫橋年將四旬善於書畫精通俄文其和藹可親之處如冬日之可愛當日俄戰時中國人方面損失一切財產經田君向俄政府要求賠償惟數甚鉅指日告成之際不料遭俄政變因而中止然田君志不稍殺仍奔走哈埠江省一帶鼓吹此事頗孚該地人望現在醞釀中俄會議田君擬乘機請求前議以終其志不想天不永年竟於昨日逝世聞者不勝悼惜云（瑩）

法部派員來遼
調查監獄狀況

茲有北京司法部派來委員郭君於昨日到遼即赴第二監獄內詳加調查獄中設置是否完善各科皆任何職務管理罪犯方法是否改良即俟將各城監獄調查完竣即轉赴北京報告一切矣（瑩）

本社啓事

本報各分社若以現大洋以外錢鈔欵匯於本社時按照左開行市可也

▲今日之行市▼

大洋兌金票 〇・九〇〇

大洋兌鈔票 一・〇三〇

大洋兌小洋 一・二〇〇

十月廿八日 經理部啓

開原分社啓事

敬啓者敝分社爲擴充銷路闡發輿論起見特將前本報開原記者李遜梅君由奉聘回任爲敝分社經理兼記者職以便報務有專人整理而得日趨完善各界諸君有訂閱報紙刊登廣告者請逕向李君接洽可也恐未週知特此佈聞

開原分社長 金滋菴謹啓

衆債權人鑒

啓者敝姓於光緒年間在營口西大街開設同發福因虧賠倒閉將自己市房押於衆債權以外各執欠條二張今將該房賣出債權人見報務必執條至營商會總會領取可也

同發福財東遇姓白

洮昂鐵路工程局

爲廣告事查本局每月標購各頃用品如保存消耗印刷等類爲數甚夥所有投標日期函應規定以資整齊茲爲便利投標各商並公開主義起見特規定每月十五日二十五日（如遇星期延期一日）爲各商投標日期洮南縣城商號及他處商號如有願承辦本局物品者儘可於上述規定投標日期來局投標至投標章程函索即寄除標購其他大宗材料隨時另行廣告外恐未週知特此廣告

感謝慰問

啓者敝號倉庫昨忽罹回祿之災幸荷連市各消防齊至盡力撲滅併蒙各界知交親友前來慰問刻間不暇親身前往謹登報端以表謝忱

大連市西崗街二五六番地 慶昇號主人孫文慶謹啓 長電話五八五六番

中孚行 正式 開辦廣告

逕啓者敝行前因發生內故暫停營業清查賬目一切情形已於中秋節前在本報聲明現在除人欠外欠人者均經全數付清茲擇吉於陽曆十月二十九日（即陰歷九月二十三日）添資擴充正式開辦如蒙 貴客關顧備極歡迎恐未 周知特此登報奉聞 本行主人謹啓

聲明營業廣告

敬啓者鄙人在大連市西崗街二五六番地（大衙門西邊路北）房數間向南門面開設慶昇號今已數年多蒙諸君惠顧不勝感激之至今又在門市北部怡順成油坊後身設立大倉庫一處週圍板帳向西大門專辦各種雜穀米面飼養家畜雜糧豆粕粉肥料大麻子粕舖炕白蓆苫蓆生熟古鐵燃炭麻袋谷糠棚布紅土缸罎各種新窩擔鐵板園糧所用草摺子其他雜品俱全今又在大連管內樂家屯會廟嶺屯字廟嶺前設立萬春苗圃多年經明師專睢植山定子砧木苗又另接妥各種苹果苗桃苗梨苗櫻桃苗美桂香葡萄苗出賣以上各種果苗成績良好高管保足五六尺以上與買主栽植與山東此地水土冷熱最能相宜結果皮色艷美口味清香較外埠運來之果苗勝强數倍兼長的十分茂盛又兼辦有害果樹蟲酸糟液吸果樹過燐酸肥料剪樹枝用剪子果樹園週圍所用茨鐵絲子俱全如有賜者請至敝號或敝園接洽無任歡迎至於以上如栽植培養方法不明或害蟲酸糟液及吸果樹過燐酸肥料使用方法不明省以及果樹園內容一切有不明者望祈親臨敝號或敝園敝人必詳細指導不悞恐未週知特此聲明

大連市西崗街二五六番地（西崗子大衙門西邊路北）

大連管內樂家屯會廟嶺屯字廟嶺前一番戸ノ一

長電話五八五六番

慶昇號 萬春果苗園 主人孫文慶

鳴謝保險公司賠欵迅速

十月十四日早八時敝號後貨房突然失愼雖未成災而損失甚鉅幸事前在永寧福安公安先施華興廣恒美亞等保險公司保有貨險奉票六萬五千元事後經各該公司切實估計除燼餘外立照數攤賠奉票四千元足見各該公司信用卓著賠欵迅速用特登報以誌謝忱

營口東順昌啓

恭祝各界 年內穩得 獎銀壹萬元

利已利人。誠信可靠。假言欺人。罪我惟天。

本公司發行之有獎禮券第一期僅銷江浙兩省自第二期起力謀普及推銷各省及國外茲將詳情臚列於後

▲有獎禮券給獎辦法

有獎禮券並不自行開獎依據萬國儲蓄會特獎號碼給獎分爲四條全張售洋十二元每條三元全張一等獎一萬元（每條二千五百元）如不中獎仍可購貨

與萬國儲蓄會特獎末四字相同者爲一等獎洋一萬元

與萬國儲蓄會特獎末三字相同者爲二等獎洋一千元

與萬國儲蓄會特獎末二字相同者爲三等獎洋一百元

與萬國儲蓄會特獎末一字相同者爲四等獎二十四元

▲有獎禮券第一期得主芳名

一等獎浙江杭州下板兒巷三號鄭國華君獨得一萬元

二等獎：蘇常州戚墅堰候泰行蔣王二君合得一千元

二等獎浙江鎭海東門豐泰布號劉榮二君合得一千元

二等獎江蘇無錫陸區橋鎭周女士獨得一千元

二等獎江蘇江陰塘頭橋張天福張子芳君獨得一千元

尙有二等獎六號三等獎一百張四等獎一千張得主台銜不及細載所有獎銀均已十足兌訖

▲有獎禮券與彩票之比較

㈠彩票開獎黑幕重重筆難盡述 有獎禮券並不自行開獎依據萬國儲蓄會特獎號碼給獎毫無私弊

㈡彩票共四五萬張內一二三四等獎均僅一張額多獎少得獎頗難 有獎禮券每一萬張內必有一等獎一張二等獎十張三等獎一百張四等獎一千張，獎極易

㈢彩票有定額豈能全數售罄 有獎禮券自一千零零一號起並無定額售至開獎前一日爲止如開獎日（即十五號）接到之信即以下期禮券寄上以昭公允

㈣彩票如不中獎即爲廢紙 有獎禮券如不中獎仍可購貨永遠十足通用

㈤彩票一經售出即爲了事購者非閱報不知得獎 有獎禮券每條均有存根詳載姓名住址開獎之後按戸通告俾可領獎辦事認眞堪稱獨步

▲有獎禮券函購辦法

㈠欵請郵滙不通滙兌之處可用中國郵票九五代現以一角二角爲最適用外國郵票印花稅票及公債票一概拒收

㈡旅順大連等處請用金票切勿用日本郵票代現

㈢外埠鈔票以中交兩行爲限內地錢票及奉票一概不收

▲有獎禮券之信用

本公司資本雄厚信用卓著第一期即成績斐然無遊瞀述對於郵局亦具有殷實妥保決無中獎而不發獎銀收欵而寄貨物之弊祈各界注意是荷

▲有獎禮券給獎日期

第二期有獎禮券依據一九二七年一月十五號（即丙寅十二月十二日）萬國儲蓄會特獎號碼給獎第二期即於一月十四號截止十五號接到之信即將第三期禮券寄奉

上海寧波路六十五號洋房 信通實業公司

至急招募分社啓事

茲有下開四地分社騰出之遺缺倘有欲接辦者即請速來本社面議或通函商酌分社章程函索即寄

熊岳、西豐縣、泰來、太平川、

滿洲報社經理部啓

瑣聞

△妓女亦喜讀書▽
(奉天)日本站青蓮書館搭住妓女之三荷花年雖花信而對于一切酬應甚爲有道以故冶遊之捧場者頗不乏人該妓最喜讀書且訂有滿洲報及各報等每日得暇卽手執報張熟覽不已更關心時局如對現在之戰事尤爲注意云

△深夜起火可疑▽
(鳳城縣)本城西街箭亭子後道旁有草房五間前經齊姓出典與徐鐵一近未滿一年而徐某自住兩間租給姜姓三間前天房戶姜姓不知因何與其口角遷移別處只空一夕次日晚間九時偶而火起由崗警鳴笛商會水龍趕到立加撲救已成焦土所幸未延西隣以此三更火起或有言曰或因仇隙縱火焚燒云

△拿獲賭犯送懲▽
(鳳城縣)城北五區草河口地方於七八月間有方德地者在彼明目張胆設立花會賭局每日上錢八九百元已將兩月該等同夥均發財甚鉅各自潛散嗣有倒運漢夏海亭視之眼熱亦效方德地之行爲方出月餘被通遠堡五區保甲擊獲八人內有夏某其餘名姓未詳日前送縣加以懲罰云

△淫婦背夫爲娼▽
(安東)本埠居民徐鴻五娶妻某氏過門未久因受好人之串撮致不願與其夫同床適其母家居處附屬地該氏乃假歸寧不返旣而徐某訪悉已押於某娼窰操皮肉生涯矣其自廿下發徐某以名譽攸關遂向日警署請求引渡將該氏之父母一干人證傳案訊辦云(力)

△巡捕依願免職▽
(金州)管內二十里堡會出張所巡捕薛永正氏自滋仕以來對於地方諸務極力整頓見義勇爲大爲鄉民所讚許今因家務所迫無暇側身警界故於日昨陳請辭職矣此該處鄉農擬聯名挽留云

△視察員之盡職▽
(金州)民政支署農事視察員耿乃文氏于前年畢業于金州農業學堂天質聰慧超過儕輩對于農業智識深有心得自滋職以來謹愼奉公頗爲上峰所嘉許且更于出介外視察時指導管內會農事實有莫大貢獻是以管內農民深爲感佩皆稱爲不可多得之人才云

△粮價飛漲奈何▽
(開原)人存於世以食爲天糧價飛漲其影響民生不待言矣日前亢米價落至三元四大米價落至十四元人民方有喜色詎蒼白變幻不知因何種關係於近二日來忽又大漲特漲其疾如飛二十四日行市亢米漲至五元八角大米漲至二十元零將來尙無底止其他若柴薪價目昂前數倍良爲駭人記者不禁代抱杞憂關懷民瘼者曷設法以維持焉

△元興當新開幕▽
(開原)驛有老練商人佟璧忱者在境內垂二十年頗有經濟智識衆望所孚今已集有資本四萬餘元在開原大街設立元興當舖業於本月二十二日開幕各界祝賀盛况一時又於二十四日請客席假天一芳午後五時賓主酬酢觥籌交錯滿室生春云

△妓女之秀出者▽
(開原)語云十步內必有芳草其言信哉驛小孫台諸妓館人皆謂其不出驛內豈知深山大澤實隱龍蛇若百花院內實芬班中有名喜鈴者年方雙十舉止不苟才情色藝皆有可取如易其環境於站內良能聲紅一時也信屬妓中之秀試往臨顧知不誣焉

△斯乃良醫仁術▽
(開原)醫乃仁術功匹良相范公之言信不我欺奈近世以來人心牟利以致販夫走卒亦敢業此則殺人反掌可駭極矣今獨有魯人高瑞明潛心省學術冠儕輩現在本驛轉盤街設立醫肆臨診各症著于生春大有起死扶危之勢驛小孫台素爲庸醫淵藪徒具外表賜害鄉愚被其調治增病者比比皆是繼聞良醫之名乃群趨高某處求治入手卽好宿疴一淸非有專心何克臻此故名馳遐邇競臨若市云 諺曰良醫 仁術孰云不宜

△劉氏不愧善人▽
(開原)開邑名宿劉君湘閣爲人老成持重學識淵邃人人仰慕固不待言尤天性慈善富而不驕恤諸赤貧乞人流離凍餓同一人類竟乃苦樂懸殊仁懷惻隱慨囊每於出外上街時必預携零星錢幣順路施捨不待乞丐相討卽擲予數枚以故寠兒窮措咸望見君影卽喜呈面色泥首涓埃無以爲報皆稱之爲劉善人噫處茲晚世獨有俠人劉之素望允孚人格共尊宜也

△市面蕭索原因▽
(開原)開驛地處樞要交通暢達久稱拳省商埠中心情況軒赫歷有年所距今歲則不然入秋以來日漸蕭索推厥根源良因當局野心勃勃思攪中央政治舞台入已囊橐乃屢歲興戎涸枯血肥金融價値逐一落萬丈當局不思已過惟以商民爲魚肉施行野蠻政策扼盜東省商業之咽喉一味壓迫以求苟安片刻衆以武力萬能强自忍隱東省商情乃立陷悲境矣吾驛之市面消索商情頹靡固亦感茲痼疾然較諸同等商埠則尙高一籌也

△竊犯送連治罪▽
(皮口)本埠民政支署警務課刑事孫佐泉梁大川二君從事警界多年辦事認眞精明强幹久爲上峰所信任查辦犯人不遺餘力今有朱明德者久慣行竊乃前科三犯今又在本管內竊取物品多件在當街被二刑事捉著究辦訊明行竊不諱於本日送連懲罪云云

△這老者眞可惡▽
(遼陽)二十日早十一句鐘有鄉間賣粮大車出城行至東門內大街陳宅門首迎面來一年將八旬之老者肩荷樹枝二梱離車尙有數尺即將樹枝抛擲於地聲言被車所撞非索價六元不可當經警察理解始落至一元五角後由旁觀人調停令車主出洋二角作爲無事老者方轉怒爲喜將柴扛走似此老而不死無故訛人殊堪可惡亦可見生活程度太高養成社會不良之現像矣(瑩)

△秋瘟甚屬可怕▽
(遼陽)近聞城內外罹秋瘟病而喪生者爲數甚夥皆因天氣不正忽冷忽熱人之衣服或穿或脫以致感受風寒初得之頭暈目眩四肢疼痛醫治稍不得當病卽串經則成不治之症望一般注重生命者此刻對於飲食寒暖多加謹愼這秋瘟病可實令人可怕呀(瑩)

△新落花生上市▽
(普蘭店)本埠落花生貨爲州內特產一大宗數年以來各商對此營業頗稱順手均獲漁利頃屆新貨上市外埠客商又均雲集普街假地設場堆積花生按置賬房買收花生仁如日淸日茂二商將賬房設於德興車院內其他餘慶和恒順升東興昌各家均住客幫買收花生仁刻間花生仁鈔票磅稱九元一二手揀小洋磅稱八元二三甚至有八元五六買收以交定貨者故一般爲仲買者極形奔忙云

劉彈 (續) (白帝)

總之、在這期終了、你的生活已經過了、七分之六照圖畫的比例說、你祇有頭在外邊、其餘都給土埋起來了、一個被小石打動的浪閭、已經散到很大了、你的能力、逐漸綏弱、不能衝鋒上陣祇能守老營了

「而狗」的期過「而猴」的時期來這期大爲熱鬧、是回光返照、也是餘興、你的公子已經有了太太而且也許他們又有公子或小姐—這就是你的孫子孫女了、你的小姐已經有了先生、而且也許有相同產物—那就是你外孫子外孫女了 小姐雖然不屬你家、但你作猴並無防碍(見下文)切記那時候之所以熱鬧、就是因爲你的公子已經作了驢、家裡有猴、人、三種動物了、所謂猴的生活、就是你的公子、公子的太太、小姐、小姐的先生、孫子、孫女、外孫於、外孫女、這一干人來對於你要耍着玩了、你同你的愛人現在不都是鷄皮瘦骨的嗎不都是駝背傴腰的嗎?不都是耳聾眼花的嗎?不都是行動遲緩、有時咳嗽、還吐大口的痰嗎?這你們、但是、又不能不照顧你們都是使他們從心眼往外不愛親近那末他們把小鷄一敲、使你揀拿手的要兩套、你們猜得透嗎?卽使猜得透、你們能不還命嗎?不信?單說你、不是有花白鬍鬚嗎你的那班孫子輩的公子小姐們坐在你的膝上、捋着你的鬍鬚拉兩下、你說那是親近、那不是拿你開玩笑嗎?你落在套裏、還不曉得罷!

總之、在這期內、所謂兒孫繞膝、那就是說大家來耍猴的、猴子無論怎聰明、都要被耍、這是他們回到上帝那兒去交卷的末一場、一句話、煙銷火滅、浪圈散到沒有了

要「福壽雙全」的人、纔能偏壓上邊所說的四種變幻、其有得天不厚祇能歷一、二或三種的、問題更複雜、更多—譬如沒有公子小姐的、驢猴生活、就不能豈富、但祇是不豈富、因爲太太可使人變驢、社會普通人也會使狗變猴子—請讀者自去體會這裏就不多說了

說了半天、不過是給葛爾穆的話下了一番註解、讀者多半不是兒童、究竟我下了這平凡得不堪的註解有什麼意思呢?這却毫無意思、因爲我們除掉過完三十年的人的壽數就自殺外、再也沒法可以不承受上帝的命令、要是一定要搖頭擺尾的寫一點八股文章、那末就不妨說「人生三十年、除四十年驢、狗、猴、也、非人也、然則人豈可不在此三十年內成大名、立大功乎?」

—十五年秋九月五日四更頭—

水與我人疾病之關係 (自新)

水生理作用所不可缺者也固形食物因是以溶滋養物質因是以達且無論何種食物莫不含有水分而植物較動物尤多設無水生物且絕滅水之用可知矣大抵康健之人二十四小時間須得五十八兩乃至七十四兩水入人體混於血合於筋肉皮骨作用旣終遂爲汽而出於肺腎膚此其常例也故水潔純爲衛生第一要義有害之水往往有色有臭有味及不透明之現象蓋含種種有機無機物質之故而非水之純者也我人苟不加以細察直接或間接以飲食必致發生以下各種疾病

一、食滯 凡飲含硫易丐易鹵及美鹵類之水者體內廢物不能盡出而腸胃因之成病食物於是生不消化之影響

二、下痢 川水沼水之含動物植物礦物者多爲下痢之原因此各國經驗之最彰明較著者也南北美之役士卒以飲沼水而下痢爲近世發見著名之事實

三、赤痢 其病源多與下痢同然大抵飲墓地市街所聚之污水含有機物質太多者也

四、霍亂 此爲傳染病之一近時各國所流行者也受其傳染者數時或數日而死論其病源人各異詞然飲不潔之水爲唯一之原因故防霍亂於未 然舍飲潔水 外其道未由（註所謂不潔水中含有黴菌及有機物者也）

五、熱病 飲沼水而有機物混入於血於是乎有熱病而一般美國有衛村者村人皆患熱病而一家獨免後經調査方悉人皆 飲沼水 而彼獨否故無恙

六、瘤 瘤者腺脹也其源多由於飲含丐鹵及美易類之水英國某局之囚一時生瘤者數十人獄吏駐告醫者經檢檢得獄中井內水二升五合含丐鹵及美易共一錢三分餘急禁用病之遂絕

先買權 (朱飛)

個人所有物個人可以自由處分此是原則對於他人處分其所有物無論何人皆有承買之權亦是原則對於此等原則似成例外者先買權是也試逃關於此問題之常識

(一)先買權之意義 何謂先買權義如其名卽對於他人處分所有權有優先承買之權利也以例言之如甲有不動產一所根據習慣或契約有先買權甲不出賣其不動產則已否則須儘乙留買乙表示不買或甲乙間之買賣契約未能成立方准與第三人先賣與第三人先買權之意義如此何以爲前述原則之例外蓋因必須儘先賣與有先買權人與個人所有物個人可以自由處分之原則卽不能相容有先買權人比較一般人優先承買與對於他人處分其所有物無論何人皆有承買之權之原則又不相容適成例外也

(二)先買權之取得 此種權利如何取得蓋不外(一)由於法令(二)根據習慣(三)取得於契約由於法令卽現行法令於某種情況之下所承認之先買權取得於契約卽當事人間以合意契約所承認之先買權項(一)詳見另題(三)項無詳細說明之必要茲專就(二)項說明之

各地不同其習故何種關係依據習慣承認有所謂先買權各地自難一致惟有宜注意者習慣上承認之先買權有時不生法律效力二年上字三號判例云吉林習慣對於本族本旗本屯賣地時有先買之權此種習慣不僅限制所有權之處分作用卽於經濟之流通與地方之發達均不無障礙爲公共之秩序利益計斷難與以律之效力云云是故於或種場合習慣上雖承認先買權不必卽主張於法庭茲將習慣上之先買權判例承認及不承認者分列於左

(甲)承認者

(一)墾戶原墾戶於所墾地畝有先買權之習慣有效見二年上字二三九號判例

(二)受兌墾地人受兌墾地人對於所受兌之地習慣如承認先買權爲有救濟上開判例既承認墾戶先買權之習慣受兌墾地人繼承墾戶之權利故四年上字七三五號判例亦認受兌墾地人先買權之習慣爲有效

(三)原佃原佃對於所佃之地有先買權之習慣亦有效

(四)典主典主於所典之地非當有先買權亦應以習慣爲根據如該地方有此習慣法律亦所承認

(五)抵押權人抵押權人於抵押物習慣上如承認其先卽買權亦爲有效之習慣

(六)租戶租戶於所佃之地習慣上亦有承認其有先買所權者是否有效以租期之長短爲標準長期租戶則有效短期無效

(乙)不承認者

(一)本族本旗本屯賣地時有先買權此吉林習慣也此種習慣院判認爲無效

(二)親房族人棄產先儘親房留買各地多有此習慣此習慣爲院判所不承認

(三)短期租戶 短期租戶先買權之習慣無效見前

(四)原業主八年上字一二八九號判例云前淸現行律內載倘已經賣絕契載確鑿復行告找告贖及執產歸原之說借端指勒者俱治罪等語是原業主之先買權無論有無習慣均爲法律所明禁

(三)行使及喪失先買權之行使及喪失有密切關係蓋不依法行使往往發生喪失之效果五年上字七八四號判例云典主佃戶依地方習慣縱有不動產先買之權然必須表示留買之意思且按照時値給付買價若表示不願承買或意圖△價不允者原業主一與他人買賣成交之後卽不得再以先買權爲告爭之理由又五年上字一四九一號判例云先買權之義務人就先買權之標的物與第三人締結買賣契約者除先買權已預拾棄其權利者外須卽將該契約之內容通知於先買權人如先買權人受到該項通知後並不於相當期間內按照義務人與第三人訂定條款或對於該條款之價額主張異議並聲明願依時價公買受之意思表示卽生喪失先買權之效力云云先買權之行使方法以及喪失原因胥於此兩判例見之(未完)

老藍刀牌

價廉物美 有口皆碑

化粧次序：双美人牌香皂　双美人牌洗臉粉　双美人牌雪花膏　双美人牌花粉　用剔子　水剔子　濕手巾　双美人牌胭脂　双美人牌刷花粉　美人

擦面最宜

双美人牌香皂

以最新化學與四十餘載之經驗始得製成此絕世優良香皂

本線發着
(月一日改正時)

北行

8.00	11.03
9.30	10.00
8.08	11.10
9.40	10.11
8.15	11.20
9.49	10.22
8.16	11.22
9.51	10.24
8.40	12.02
10.27	11.05
9.07	12.33
11.00	11.46
9.12	12.45
11.05	11.52
10.03	1.57
12.08	1.10
10.09	2.05
[illegible]	1.20
[illegible]	4.45
1.44	3.09
1.28	4.51
1.50	3.15
2.24	11.35
2.58	4.33
2.31	12.45
3.10	4.50
1.26	2.28
4.17	6.11
1.41	2.56
4.37	6.32
1.42	2.58
4.39	6.34
2.08	3.40
5.12	7.10
2.14	3.55
5.20	7.20
2.59	5.15
6.19	8.27
3.04	5.17
6.22	8.32
3.12	5.30
6.32	8.43
3.13	5.33
6.34	8.48
3.23	5.50
6.45	9.00
3.35	6.10
11.20	7.05
4.37	8.15
1.30	8.40
4.43	8.30
1.45	8.46
5.15	9.35
2.54	9.28
5.17	1.07
9.31	12.08
5.48	1.55
10.10	12.51
5.54	2.02
10.15	12.57
6.52	3.35
1.41	2.19
6.57	3.35
1.47	2.2[illegible]
7.53	5.10
1.00	3.50
7.59	5.20
1.06	4.00
8.32	6.13
1.52	5.35
9.00	7.00
2.30	5.35

南行

8.30	12.00
6.50	10.30
9.18	12.50
7.57	11.25
10.05	1.40
9.10	12.16
10.15	1.49
9.22	12.26
11.34	3.13
11.10	1.45
11.43	3.19
11.20	1.55
1.06	4.42
1.07	3.28
1.12	4.50
1.18	3.36
1.53	5.44
2.17	4.26
11.47	1.58
8.12	2.36
12.20	2.42
8.54	3.30
11.26	2.50
9.00	3.55
1.28	4.35
10.35	7.03
1.40	4.55
10.50	7.45
1.50	5.07
11.02	7.57
1.51	5.10
11.05	8.01
1.59	5.20
11.15	8.11
2.00	5.25
11.18	8.14
2.45	6.30
12.20	9.17
2.51	6.40
12.28	9.25
3.16	7.20
1.02	10.01
3.17	7.22
1.04	10.03
3.34	7.47
1.27	10.22
4.26	9.00
2.33	11.38
4.35	9.15
2.45	11.57
2.04	3.54
2.10	4.03
4.10	5.48
4.20	5.51
5.28	6.53
5.34	6.59
6.14	7.34
6.57	[illegible].11
7.00	8.13
8.55	7.12
8.23	5.59
9.00	7.20
8.20	6.2[illegible]

▲五代殘唐傳今日暫停

和李芙蓉女士悼双貞詩用王又吾先生贈女士原韻 (黃灣主人)

妙句流傳憶去年、臨風捧讀我爭先、而今又賦双貞什、一樣鏗詞寫蜀箋
冰清玉潔大名昭、寄跡泥塗志節參、海內文人齊表顯、朔風哀此木蕭悄
守身如玉合歸眞、至死無言怨老親、太惜常紛亂日花、叢倘有兩完人
詞噴笑我獨心疲、欲挽貞魂一月遲、此日詩成堪兩用、哭蛾眉又和蛾眉

贈尹十八次又吾先生元玉 (孫棨塵)

知君最不好浮名、樂聖由來杯數傾、漢作唐吟隨意事、春華秋實暢衷情、文章愧我未同價、義氣勝他是一盟、廻憶十年窗下讀、雞群鶴立自分明

重陽感懷 (劉詩樵)

誰復登高去、黃花崗上呼、堪歎全國地、潔淨一塵無

答仲樵坡詞宗並祈政步又吾吟長元玉 (劉子振)

佳士結緣襟新、遙思逸想出寰塵、莫將老朽嘲狂悖、賦性支離率性眞

其二

頗修天爵傲公侯、窮不尤人困不愁、佳什欣賡良友贈、愧無妙句慰奢求

其三

詩思淑性纏繼身、爲避危邦竄海濱、始信桃源無晉魏、謳歌陌上羲仙人

夜坐一首呈大洪夫子教正 (滕宜之)

夜淒淒、三更獨坐小窗西、花好月圓物我濟、鼎沸人聲都掃却、空卒靜靜

九日登高 (洛匯李巖岫)

願將佳節報吾曹、疊嶂登來氣日豪、冷眼放開雲路濶、芒鞋踏破石梯高、黃花幸得探今日、烏帽何妨落此遭、幾度吟詩黃葉助、無邊光景落端毫

感時

政治紛紛終不安、南征北戰動戈干、爲民爲國爲權柄、爭利爭名爭地盤、舞爪張牙神魂慴、槍林彈雨士兵寒、英雄多少腥紅血、塗炭生靈盡自殘

其二

五族共和十五秋、操戈同室日無休、英雄創造千年業、革命成功萬古留、荊棘銅駝興亡恨、鬩牆兄弟刻權謀、不堪回首中原地、血染神州付水流

重陽即景 (梁士英)

節逢九九又重陽、楓葉搖紅籬菊香、秋水一泓雲鏡影、寒山落照鳥歸忙

諧藪

紅樓夢爲赤化課本 (開原遯梅)

紅者赤也、紅樓夢即赤樓夢也、赤樓夢即赤化課本也、書爲悼紅軒主人所撰、則作書者之書齋、已先赤化、作者之心胸中之赤化、一一述之於文字間、何堪問乎、於是揮腕捉筆、將滿紙查訪書、關係於赤化者甚多、如赤霞宮也、絳珠草也(絳亦紅之別稱)絳芸軒也、怡紅院也……層出不窮、不可枚數、人名如小紅茜雪(亦茜紅之別稱)怡紅公子……等、不一而足、敘事則重女輕男、提倡男女平權、自由戀愛、誠涉公妻之漸、若敘說寶玉之天性古怪、不貪富貴、對人對己、一味平等、則實爲一社會之主義家、其他若大觀園之設置、開詩社討論文藝、男女醵坐、不避形跡……種種地方、皆有赤化嫌疑、最甚則貪婪如鳳姐、倘屈身與貧嫗劉老老相周旋、助貴寄女、不惜榮貴、斯尤爲赤化之明證、則紅樓夢一書、倘堪寓目耶、況青年學子、皆喜閱讀此書、號曰研究紅學、視赤化爲必要智識、結局何堪聞問、而紅樓夢書爲赤化課本、唯一甚明、噫舉目寰宇、赤幟高揚、神州陸沉、行將不免、世之以討赤自命者、爲杜本塞源計、奚可付之默默、望速起搜集全國赤書(指紅樓夢)效秦皇故智、焚毀無遺、則奏效或速、一勞永逸、其庶幾乎

筆記

石角山房隨筆 (知非)

秋來風露滿籬根、芦蔔生兒芥有孫、我與何曾同一飽、不知何苦食雞豚、此蘇詩也、何曾日食萬錢、猶嫌無下箸處、細思日食萬錢、不過今之十吊以銀元折算、不足五元、卽目之爲淵綽、試思今日官界、及富商大賈、宴客者、一酒之費、往往至數百圓、視何曾之日費萬錢又何如、東坡此詩、蓋爲世之窮奢極欲者作針砭耳、蔬食菜羹、亦可充腹、何苦爲口腹之欲、殺生害命、大違天地好生之德也、杜工部詩(盤餐市遠無兼味、樽酒家貧只舊醅)讀此詩恰是鄉村人家之風味、與蘇東坡之芦兒芥孫、意味彷彿、余最不喜黃山谷之詩、山谷之詩須讀一句、尋思一句、生冷之至、與其字相似、然余雖不喜、不敢謂山谷之詩不佳、不過與余之性情不相近而已、山谷之字、筆力挺拔、直峭今學蘇者、不盡是蘇瘦處似黃、如單學蘇、試看東坡字、何從不是老顏、詩字畫皆爲美術品、東坡於間時、常繪竹木枯石、以作消遣、是詩字畫、東坡兼此三善、不聞山谷曾繪山水花卉與翎毛、以傳於世也、余在濱江曾聞友人云、東坡之字畫見之於北地者、皆係眞本、自宋朝徽欽北狩、宮內之珍寶書畫、無不隨之俱北、東坡之筆迹、北宋大內中、實繁有徒、金人中國、凡對於忠臣孝子、奇士名人無不格外恭敬、猶之日人在中國見名人字畫、不惜傾囊購買、視爲寄貨也

談叢

記張某遇艷 (海城張靖亞)(續)

極表同情、二人遂山盟海誓、期以白首、及至巫山之會、其顛鸞倒鳳之情、筆難盡述、從此陳倉暗渡、月下談心、已非一日、不料好事多魔、陳某雖許妻二女於張某、而張某之父母、以陳姓家風奢靡、不屑與聯秦晉、又爭張之父母、信天主教、尤不應與他教結婚、百方阻止、堅不認可、復將伊子喚回家中、不令其在駐所服務、陳女得此惡耗、日夜飲泣、陳某亦因關風紀、傳播於外、無顏見人、迫令其女服毒自盡、以了冤債、幸有魯仲連從中排解、遂將張某找回陳家、囑其將陳女携至奉天隱避幾月、則張之父母、不難轉化、張某亦以始亂之而終成之爲是、但恐途中或在奉天被警察盤查、致生枝節、遂來余處(記者自稱)託余爲伊在軍隊中充差、以爲敷衍之計、余即慨然諾之、寫專函令其至奉天衞隊旅砲兵營處謀差、笠早五點鐘、張某偕同陳女潛赴奉天、當由砲兵營林營長、代爲租房、並任張某爲隨從中士、比及張之父母聞知、巳無及矣、只得認可陳女爲其子媳、遣人迎回家中、正式結婚、現在陳女巳產小兒、呱々學啼、此一段風流姻緣、至今鄉下人、留一種口頭語曰、陳女拐跑張姓子、言之能不令我胡盧乎(完)

又到開原的回想 (梅花道人)

一兩葉浮萍歸大海、人生何地不相逢一這兩句成言、眞沒錯說、道人自頭年冬天、來到開原鬼混、光陰迅速、一恍半年、就於今夏離開、往陪都一行、只說一半年中、不能再回開原了、誰料那冥々中的主宰、早已算就了、便於本月多初、又神差鬼使的、將道人送回原地、我和諸位說句見面話「久違了」於此回開伊始、舊夢重尋、很有一番回想、這回想就是關係花界的、記得靑樓深處消霞啦鳳樵啦小霞啦……等等靑紅倌兒、都經拙筆品題、如今三月離別、毛穎失香、人面桃花、保不定有多少離合奇趣、請諸君注意吧、此後當於本欄中、嘗露面、諸君於酒餘茶餘看了、雖不能成丹證果、也可以益壽延年、所以貧道的這番回想、對於諸君也很有關照的、請了、請了、後會有期

蘭香閣新到名花 (老道)

開原驛之蘭香閣、二等妓館也、中由鳳紅、房頭亦多、燕瘦環肥、頗多佳麗、貧道萍踪絮跡、四海爲家、在三月前、未離本驛、曾一再駐足該閣、作輭紅塵之小勾留、今次歸來、重遊舊地、詎竟蒼白變幻、粉黛星移、易成不少不相識者、乃有巧鈴校書、新由陪都移轍、年巳双十、大連劉屯人也、明眸善睞、舉止宜人、談吐有致、體態風流、頗爲道友半下君所愛顧、貧道有緣、得臨香巢、數時小坐、衣履生香、歸來燈下、縈縈難忘、特援筆爲一般走馬章台者介紹之

一封有趣的信 (梅花道人)

鳳嫂粧次、好久不見了、在背地裡、弟很溫慕你的芳容、算得開埠的羣芳首領、才情色藝、俱稱四妙、耳聞不如眼見、連次獲近雲鬟、足徵名下無虛、也可見佛兒眼力過人、在煙花國裏、雖云享盡塵福、但終局生活痛苦、天生名花、必有東風可托、才貌副々的佛哥、與容止整々的鳳嫂、美人名士、天生一對、鳳嫂何妨委身事他、足徵日後的豔福、想際進行呢、筆談至此、恕不多叙、祝芳安香嗣 (道人稽首)

註、鳳嫂是開原蘭香閣的小鳳校書、佛哥是我最好的道友、也是小鳳的心上人

鐘表眼鏡行

史惟記

○大連市浪速町四三番地○電話三二二二番○

貨物充足價定便宜各界光顧歡迎之至

鐘表　眼鏡　修理　金寶

各式座鐘○掛鐘○鬧鐘○金銀鋼鎳各種手表○懷表○式樣玲瓏、無美不備、機器堅固、走時準確、保管使用、五年之內、免費修理、各界諸君、不可不備敝行較準的貨品、可壯觀瞻、又合實用

敝行內式工廠、用最新式電機、製造各種茶晶○水晶○克羅克○吒力克○及各種科學鏡片、經各眼科醫院許可、並蒙認爲最有經驗之眼鏡製造家、備有電機、檢查目力、非常正確、欲用高上眼鏡諸公、務請駕臨爲荷

敝行對于修理方面最有信用、無論如何機器均能着手如新、早蒙各界所嘉許、茲又新近聘到上海機務技師、代客修理鐘表○留聲機○望遠鏡○等取費從廉一概保用

專售各種寶石○翡翠○並製造金銀手表練○表帶○及嵌寶金介指等○凡附屬品物一概採備完全工巧式麗誠裝飾不少之品

正是閣下及尊夫人適用之良劑

如若尊夫人或其他婦女曾患大便祕結之症閣下極易爲之療治即需購買紅色清導丸一瓶與之試服可也此丸對于男子潤腸導滯利便平肝尤爲靈效能使肝胃清潔大便有序服後助生膽汁可使口氣芬芳皮膚光澤凡面色黃萎及紅瘰滿面均可療治且免痔患之痛苦即如廣東海豐可塘圩仁豐按卓濟寗先生來函云鄙人身體薄弱胃不消化致起大便秘結就醫服藥未見效驗後服大醫生紅色清導丸則大便有序胃口漸開精神日見倍增此皆清導丸之功力也愧無以報特草數行以鳴謝忱凡經售西藥者均有紅色清導丸出售或直向上海江西路路六十號韋廉士醫生藥局購每一瓶大洋六角每六瓶大洋三元郵費在內收用郵票

康健長生秘訣

請看圖中老者、彼非康健快樂乎、年逾九旬面露健容、能飽享人生樂趣、此即服第威德補腎丸之結果也、君不欲康強壯旺如此乎、君不欲長生無病乎、如君服用全球著名第一補腎藥品第威德補腎丸、則可毋須憂慮因此丸能使君腎部健旺、腎健自能長生健康

警告　腎病即常年痛楚、天年夭促

請看下列單內病症、則可知君腎部是否無恙

背痛　骨痛　風濕　腰痠　骨節筋骨疼痛
眼科肝腫　腿腫　腎痛　小便　烏黑失眠
症　頭痛　以及胃口失常等症

君如有以上病症、切勿再誤、即速服用第威德補腎丸、恢復身體之康健、幸勿置之不治致遺後悔

保能見效　第威德補腎丸、已爲擔保、確能奏效、君可在未買整瓶丸藥前、先以樣品試驗、則可知此丸之價值也

價目　大瓶二元七角半　半打十五元
　　　小瓶一元五角半　半打八元

東三省總代營理口　源來盛

贈券　剪下此券附郵票十分寄至營口源來盛當即奉上補腎丸一小盒
姓名
住址

大連新聞

沙河口電話局亦將改用自動電話機
十一月運來年內裝置竣工

本埠遞信局在沙河口局管內之西崗一帶電話，亦爲改良，與大連舊市街電話同業，設立自働交換電話機，該電話會在美國德爾鴻會社訂購五百箇電話機，及局內裝置交換機械類，十一月一日用入港之社外船，裝至大連港，一方面在沙河口大正通新築中之局舍，因頻降雨之故目下尚係內部牆壁畢，則急按置局內機械，後加入者之電話機，行新舊交換，豫定於本年期其全部竣工云

海軍飛行之日程及搭乘者 指揮官行將來連

據旅順海軍無線電信所之發表，其施行之要領如左

日程自十一月二日午前十時，由大村發經過大邱，着平壤，至四日午前七時，自大連發，經過平壤，着大邱地，五日午前八時，由大邱發，着大村，指揮官爲山田中佐大崎少佐搭乘者往航一番機，係前田中尉川上一等兵曹，復航一番機日名子一等兵曹，平林大尉，二番機福田中尉三番機岡村中尉

着陸地預定周水子，又大連之基地員，有平林大尉竹下機關兵曹等，外有下士官兵五名

山田指揮官於三十日午前十一時頃着大連飛行場視察之後，復赴旅順與關東軍司令部高級參謀河本大佐有種種之商酌，復行訪問驅艦隊下榻於水交社，十一月一日午前中，訪問關東軍司令官要塞司令官並旅大民政署市役所滿鐵社長云

張帥贈紀念品 以酬警備之勞

奉天張上將軍以曩日來連之際，特受大連警察水野署長並各警官等之警備，故此次特贈記念品，以資慰勞，玆將贈品名及受獎氏名，分別誌之如左

水野署長受特製銀煙卷盒一個大內，小坂兩警部中島，後藤兩警部補，均受普通銀裝煙卷盒各一個伊藤巡查外二名，受得銀表一掛

四日間之赤社施療成績

日本赤十字社大連支部秋季巡迴施療，仍在繼續施行之中，二十一日在北崗子舉行，受診者共百三十八，男九十二名，女五十四名，就中眼結膜炎二十五名三十二日在香爐礁施行，受診者百八十一名，男一百四十三名，女三十八名，患胃病者五十七名眼結膜炎者二十六名，二十三日在西沙河口施行，受診者一百二十二名，男九十二名，患胃病者三十二名，眼病二十四名二十四日在潮東馬車收容所施行，受診者九十六名，男八十二名，女十四名，胃病二十五名，眼結膜炎三十一名云

天長節官民祝賀會

月之三十一日，爲日本天長節祝日，大連市發起於是日午前十一時，在市內大和旅館，開官民祝賀會，希望多數出席者，會費金壹圓，願加入者向該所庶務課報名換取會券云

水道掃除行將竣工

大連民政署水道係，施行水道掃除，業已着手有日，二十七日在北大山通附近及寺兒溝等處施行，聞於二三日中，即可全部竣工云

第一夜之巡廻映演電影 在小平島普學內

大連地方教育會發起之巡廻映演電影，於月之二十五日照豫定之日程，在小平島普通學堂映演，於午後六時開演，至九時許演畢，村中人扶老携幼往觀者，有兩千人，無不覺爲十分有趣，交口稱贊，欲爲挽留，再演一日，但時間有限只得蹉跎而歸，故第一日之電影，大爲成功，第二日(二十六日夜)在欒家屯映演云

夫婦訟案無結果 十二月再行開審

普蘭店管內華家屯曾小李家屯孫德階(二七)與其妻溫氏失和，爲歸寧遲延歸期，轉戰累年，卒至法庭理論一節，曾載前報，聞孫德階家貲豊富，素有小康之稱，欲以武力教誨其妻，以匡既往之非，而警將來，不意溫氏不堪皮肉之痛苦，難耐其夫之毆打，欲圖緩和計，將爭論事之先後具告其父母兄，弟人非草木，而況兄女關情，溫日振身處甲長之職，不忍坐視其女之痛苦，誤信小人之言，強爲出頭興訴，意在爲女復仇，不知女子適人，今已產有二女，假使孫之理曲，於情誼上能靜視其坐獄否，即使下之獄，夫婦未免有情，當日之痛苦，恐全作爲馬耳東風，復有親愛後悔之一日，況其動機之起意，在於強使歸寧，女子適人，實無干涉之必要，然孫德階何其無德，既爲夫婦，何若以細故即起二心，連次以鐵捧等物毆打，聞溫氏於本年中產一女，現在僅過一月哇哇孩提，不念母之劬勞，自依家資豊富，虐待其妻，不念幼女，人心安在，實則不認六親當速反省以求其天良，以圖夫婦和睦，而溫日振身居甲長之職，當知理義將自女送歸於孫家，使其安心度日，何必旁生支葉，使五十餘歲之老妻，屢次受來連之勞苦，聞二十五日過堂之結果，呼喚證人言詞含糊，以不知二字爲口中之密，終不得正當結果，待至十二月十日再行過堂審問云

交通事故兩則 均因讓路撞電車

山東牟平縣城西溝德店馬仁山，年二十三歲，現住大連市香爐礁三番地，於十月廿六日午前八時四十分，趕車至大連市榮町二番地電車道北側，五十九號鐵柱及六十號鐵柱之間，適値一載豆油之馬車，自小崗子赴大連市，兩車相遇，碍難前行，迨後退時已見電車開至，笛聲鳴鳴，乃加鞭催馬急退，而馬入電道後足無力幾仆，此時電車已大至，與馬車相撞，忽然有聲，細視之，則車上之玻璃已破，約値五元，結果命馬仁山出錢二圓五毛，作爲了結云

沙河口二百七十五號馬車夫劉景南，年二十八歲，原籍奉天復州坟南三家屯，現住大連市白雲山馬車收容所，於十月廿六日午前十時三十分，駁車至大連市榮町二番地十七號，時適値滕加盛亦御車載客至，係大連市十二號乘載自行車一輛，兩車相遇，欲行躱閃，忽聞電車駛至，乃迅速後退，致將自行車碰壞，修理費在兩圓上下之譜，結果自行車之損失，該主自行修理云

爲恐反覆無常 交出存欵立收據

革鎮堡會後革鎮屯王朱氏，於本年四月間，出嫁於金明月爲妻，言明身價小洋三百五十元，當交於朱有治小洋百元，代爲存收，並無利息，今王朱氏欲追還此欵向朱百般催促，朱以王朱氏及其婿李省璋反覆無常，往往食言，遂於十月廿五日午後三時，偕同王朱氏及說事人劉鴻斗，赴西崗子華商公議會當衆議明，立交小洋百圓，並立有確據，以備考查其字據如下

立字據人王朱氏李省璋李王氏情因於本年四月間，王朱氏出嫁於金明月爲妻，得有身價小洋三百五十圓整，當交之夫之父王致強小洋百元，以爲退還彩禮之項。又交給于開田小洋百元，並交給朱有治小洋百元，均爲代存，並無利息，其餘五十元，自己零用，現在朱氏急待銀洋應用，在朱有治手內將玆代存之小洋百元，如數領收，分文無存，自此之後，李省璋前與其妻李王氏離婚訴訟之事，皆與朱有治絲毫無干，完全了結，概無較展，此係公同議明，決無異議，恐後無憑，立此存證

中說人，金廣生。王復陽，劉鴻斗，劉成秀，代字人，呂子申

十月廿三日立字據，李有璋，王朱氏，李王氏

第三回往航之日滿間郵便飛行 二十九日二機由大阪出發

大阪大連間之連絡郵便試驗飛行第三回往航，據本月廿七日着當地遞信局之電云，川西式第七號型乾機及第十號型宮機，於廿九日早朝離大阪木津川飛行場，而向大連，日滿連絡之郵便飛行，第三回復航，由大連出發歸還大阪云

賣柿者之寃枉 因誤會被疑爲盜

林世建者，年三十四歲，係山東省萊陽縣人，現住西崗子泰公街三十五番地，以無大資本販運雜貨，乃携筐提籃，售賣菓木，所獲之利雖云無幾，然每日糊口而有餘，於十月廿五日午前九時許嘗以柿子賣於通衢，偶至譚家屯沿街喚賣，買之者亦不乏人，繼行至某日人家門前呼賣，日人不知其何故發聲，乃出而視之，始知爲賣柿者，無言而入，林以爲日人要買，遂隨之入，日人告以不買，命其速出，該賣柿者以未聞得清楚，故遲遲未出，日人以爲盜而呵之，林大懼，而奔，日人追之不及，遂報於附近派出所即時將賣柿者拘至警所，而刑訊之，卒未承認，於十月廿六日經西崗子警察官詳細調查，乃知柿無竊盜之行而釋之云

自稱當夥計 勒借錢財未遂 竟誣盜宰牲畜

陳延學現住沙河口附近，以屠宰爲生，年中頗有贏餘，忽於十月廿五日，來一人姓李名梅江，自稱當夥計的，即暗查腿，欲借小洋五十元，以應急需，陳云未有，又減二十元，仍未有又減至十圓，終未有，李大怒，負氣而行，至晚七句時，意陳必赴東街裏送肉，乃預伏於西崗子署前見陳至，呵曰，汝何得盜宰牲畜有礙規律，陳力辯不所，遂拖至沙河口衙門暴打一頓，陳哀求檢查，並白其所賣之肉上，皆有印證，李只是不肯，定過其取消營業云

東亞博覽會 來函徵求出品

日本福岡市發起東亞勸業博覽會，目的在打破衰微不振之東亞產業界之近況，更爲計策發展東亞貿易之前途，於是廣事搜羅中日及南洋等處品物，凡工藝，機械工業，電氣工業，化學工業，織染工業，纖維工業，製作工業，農產，園藝，桑蠶業，水產，林產鑛產，食品特許，貿易，美術等之參考各品，會場地址在九州福岡市西公園下，面積約有三百畝，會期自民國十六年三月二十五日起，至當年五月廿三日止，六十日間，豫算經費九十五萬圓，業已將此項通知於大連民政署商工係欲出品者，須往該係報名云

無名屍體何多 一日間發現三具

西崗子惠比須町二十番地於十月廿六日午前二時頃，有男屍發見，年約廿四五，狀類乞丐，經露天市場八號地之苦力王眞(十七)赴西崗子警署報告，託陳醫生檢驗時則頭南足北，兩手曲而當胸，伏臥在地，顏面沾土，至於頭髮，一五分刈，身着淺黃衣，足着破鞋，口略開，而眼微睜，視其下體，雖有下痢形跡，結果確係營養不良而致死者，又滿鐵倉庫後西邊有小兒死一具，約四五歲，觀其服裝，係貧家兒，亦命送交宏濟善堂收葬，又廿六號下午三句鐘，由大連山手町向老虎灘通行道側滿花園約里許樹林崖下，有屍體一具，頭部粉碎，形尤悽慘，被路人瞥見報告當地派出所轉電大連署，由木村司法主任，並一之瀨醫師，親現場檢驗結果，屍懷中只有銅幣一枚，煙灰等物，係被殺耶，抑或自殺耶，終未判明，若依滿花園中人所云，於是日午前二鐘，尚有犬吠之聲，但恐死者爲小盜見犬吠恐懼，亟欲逃走，失足誤墜於此而死，亦未可知云

出獄囚唆人抗地租

市內初音町六十二番地居住陳忠海，素無正業，於本年四月中，在市外香炉礁曾調戲良家婦女，竣與其夫離婚事，被沙河口署查知，後押於大連署，一月有餘，爲某辯護士保出，於是逢人即謂吾與官署之中有力者相識，故速將吾釋放，若在他人必押至一年，所以放我歸還，乃看情耳，於是常用此等技倆，以恐嚇其四隣無賴者，相爲不善，近又唆使洪恩等，不付王桂全之地皮租錢，王桂全會爲提出支拂命令，雙方正在訴訟之中，最近欠王桂全地租之房戶等，聞已興訟，私自潛逃者數名，而洪恩所以不付地皮錢者係陳忠海爲之作梗云

實業之世界設立 分社之披露宴

日本東京日刊雜誌社，所發行「實業之世界」，此次於大連又設立分社壹處，于二十六日午後六句鐘，特假本埠監部通泰華樓飲店招待各新聞並雜誌社等二十餘名，開盛大披露宴會云

安廣社長回連

前赴東京之安廣滿鐵社長，乘二十七日入港之哈爾濱丸，歸連對往迎之記者云，余自本月五日進京，在東京滯留二十日，並無何等之事故，東京景况，目下尚不甚佳，並將政界景況及滿鐵問題客述一次

北關街倉庫忽起火

大連市新起街二十六番地孫文慶之倉庫內貯麻袋席子木箱及一切零星碎物，於十月廿五日午後三時頃，該倉庫忽然火起，青煙繚繞，紅光燭天，家人驚駭，群赴警署報告，及掛電消防隊，故大連消防隊，沙河口消防隊滿鐵消防隊，皆携具馳至，協力撲救，至午後五時頃，始得撲滅，據調查起火原因，係倉庫內有洋火箱子六個，恐此物被壓迫而起火，亦未可知，結果燒損洋火箱子六個，及席子麻袋，舊機器肥料雨布板壖等，約値一千三百餘元，計倉庫內共貯物約値二萬餘元，幸撲救敏捷，故未致大損，亦可謂不幸中之幸矣

經濟欄

滿洲金融改善策 下月中旬開會協商

關於滿洲金融問題各地日本商議所刻正調查研究只爲改善金融制度策奉安大三會議所頃正起草議案中預定于來月中於大連開全滿商議聯合大會以資協商具體案云

海參威九月中所到特產數量

海參威九月中由各地所到之特產物數量七六九七九英噸輸出數量一零四五零九英噸但輸出與輸入之物品將大豆及豆餅之發送地分別誌列如下哈爾濱發送大豆四一六三五噸豆餅一三五一二噸舊哈爾濱發送大豆六七六噸豆餅一八七二噸安達發送大豆七三八六噸滿溝發送大豆四九二噸富拉爾齊發送大豆一一五六噸丹斯吉發送豆餅二一一零噸其他發送大豆二

錢糧商情

大連特產市場銀價益呈亂調則市場反特爲之緊昌一時二十六日特產場面情形現尤平穩狀態二十七日因銀價之可爲反致豆餅市亦看平大豆於爲受銀價稍提其市之影反行爲之低弱豆油市大高粱市亦平常云

▲鐵嶺爲通江口方面之特產物於前日開始運輸又致奉票騰立行大漲其市新大豆一斗六元高粱四元六毛穀子四元四毛綠豆八元小豆六元小麥十元大麥三元六毛一時特產市況爲之高騰

▲銀價仍續提漲其市但上海方面爲華商行投機手段之失敗銀價受有影響以時季之關係上銀前途尙不能抱樂觀倫敦大條銀續騰其市二十四片十六分之十三紐育五十六仙四分之一上海標金四百一兩五金票復行看疲其市云

向朝鮮輸送大豆豆餅運費 滿鐵朝鮮交涉中

關於大豆豆餅向朝鮮運送低減二成運費問題目下滿鐵與朝鮮側交涉中滿鐵爲低運費事與南滿商人影響且反對聲浪奉高故刻正積極考究具體案中但嗣後成否于來月初旬必露如何曙光依滿鐵意向對低減運費雖一部分認爲與南滿商家有碍依大局而觀一部午分終無較擴張館路問題重大因之滿鐵將即不允二成亦必許低一成立云

一四零噸豆餅二四四噸合計發送大豆總數五三三八四噸豆餅一七四八噸

朝鮮米豫想額 千五百卅八萬石

米之年成第二回預想將於十一月一日發表依第二回預想而觀去年第一回豫想爲一千四百八十八萬三千九十五石以此對第二回一千四百八十六萬三千三百七十七石約減二萬石之鉅數本年第一回預想一千五百四十一萬八千五百十六石較前預想額約減二萬五千石乃至三萬石即一千五百卅八萬八千石考其原由即爲本年寒氣急來之故也北鮮方面成熟後未受如何大影響南鮮方面亦因之未降霜故未致受害然受稻熱病京畿道依預想多少必受減損之災但大局可無影響忠南舒川方面一部可發生斯病因之第一回預想可無如何大差額不過即謂爹受損失耳慶北以大邱爲中心各郡亦有受其害者爲海岸地方豐收故第一回皆稱平穩年成北與其相同之處可減收約三萬石以上諸項似乎將即第二回所樹預想云

商情(二十七日) 特產行市

先物(早市)

▲大豆

期限	開行	最高	最低	散行
十月末	六七二〇	六七五〇	六七一〇	六七一〇
十一月末	六四九〇	六五一〇	六四五〇	六四六〇
十二月末	六四四〇	六四六〇	六四〇〇	六四〇〇
一月末	六四三〇	六四六〇	六三九〇	六四一〇
所成數	三百二十七車			

▲豆餅

期限	開行	最高	最低	散行
十一月限	二二二〇	二二二五	二二一〇	二二一〇
十二月限	二二四〇	二二四〇	二二一〇	二二一〇
一月限	二二五〇	二二五〇	二二二五	二二三〇
二月限	二二七〇	二二七〇	二二七〇	二二四〇
所成數	十五萬六千片			

▲豆油

期限	開行	最高	最低	散行
十一月限	一九五〇	一九七〇	一九五〇	一九一五
十二月限	一八四五	一八四五	一八四五	一八四五
一月限	一八五〇	一八五〇	一八四五	一八四五
二月限	一八五〇	一八四五	一八四五	一八四五
所成數	一萬四千五百箱			

▲高粱

期限	開行	最高	最低	散行
十月末	三八九〇	三九一〇	三八九〇	三九一〇
十一月末	三九二〇	三九二〇	三九〇〇	三九〇〇
十二月末	三九一〇	三九一〇	三八九〇	三八九〇
一月末	三九三〇	三九三〇	三九一〇	三九二〇
所成數	七十車			

先物(晚市)

▲大豆

期限	開行	最高	最低	散行
十月末	六六五〇	六六五〇	六六四〇	六六四〇
十一月末	六四四〇	六四四〇	六四一〇	六四一〇
十二月末	六三八〇	六三九〇	六三五〇	六三七〇
一月末	六三九〇	六三九〇	六三七〇	六三七〇
所成數	二百十九車			

▲豆餅

期限	開行	最高	最低	散行
十一月限	二二〇〇	二二〇〇	二一九〇	二一九〇
十二月限	二二〇五	二二〇五	二一九〇	二一九〇
一月限	二二一〇	二二三〇	二二一〇	二二一九
二月限	二二三〇	二二三〇	二二二〇	二二三〇
所成數	八十二車			

▲豆油

期限	開行	最高	最低	散行
一月限	一九六〇	一九六〇	一九六〇	一九六〇
二月限	一八六〇	一八六〇	一八五〇	一八五〇
所成數	七千箱			

▲高粱

期限	開行	最高	最低	散行
十一月限	三九〇〇	三九〇〇	三九〇〇	三九〇〇
一月末	三九二〇	三九二〇	三八八〇	三九〇〇
所成數	二十六車			

錢鈔

先物(前場)

廿七日	八六八〇	八七七〇
	八七八〇	八五九〇
所成數	五百五十萬元	

	銀對金	銀對洋	金對洋
開行	八〇〇	一二五三〇	一三三五五
十時	八三三〇	一二五四〇	一三三七〇
十一時	八〇三五	一二五七五	一三三五〇
十二時	八〇三〇	一二五五〇	一三三三〇

所成數 銀對金 二十五萬八千元 銀對洋 一萬二千圓

北滿市況 特產(二十七日)

開原(大豆一斗建)

期限	開行	散行
十一月限	五、九〇〇	六、二〇〇

同(高粱一斗建)

期限	開行	散行
十一月限	六、五四〇	六、七七〇
十二月限	—	—
一月限	—	—

長春(大豆一石建)

期限	開行	散行
十一月限	四、〇三〇	四、二三〇
十二月限	—	—
一月限	—	—

同(高糧一石建)

期限	開行	散行
十一月限	七、一五	七、交
十二月限	—	—
一月限	七、六四	七、六四
二月限	—	—

公主嶺(一石建)

期限	開行	散行
十一月限	一〇、三二〇	一〇、三三〇
十二月限	一〇、三三〇	一〇、三四〇
一月限	一〇、三三〇	一〇、三六〇
二月限	—	—

期限	開行	散行
十一月限	—	—
十二月限	—	—
一月限	七、七五〇	八、七二〇

錢鈔

		開行	散行
奉天(金票)	近期	三六〇、〇〇	三六〇、〇〇
	遠期	—	—
開原(金票)	近期	—	—
	遠期	—	—
同(金票)	近期	—	—
	遠期	—	—
安東(鎮平銀)	近期	一、三三八	一、三三〇
	遠期	—	—
營口(過鑪銀)		二兩五九〇	—

奉票相場(二十七日午前)

奉天現物	三九五、〇〇
開原現物	三九〇、〇〇
同鈔票現物	三三〇、〇

滙兌行市

倫敦銀塊	二四片一六分一三
同先物	二四片八分五
紐育銀塊	五二仙四分一
英米(寄)	四弗八四仙四分三
電信(引)	四弗八四仙六分三
美日電信(高)	四八弗八分七
中美電信(高)	四八弗八分五

▲上海外國爲替相場・電信爲替出來値表(二十六日着)

倫敦(兩)	二志四片二分一
日本(高)	八五兩八分三

▲上海金票交易所(寄付)

標金 四〇七兩〇匁

▲倫敦向爲替相場 電信爲替銀行賣(二十六日着)

西崗 協源茂特別大減價七天

新式綢緞呢絨布疋各種皮貨應用之品壹概俱全如蒙光顧尚希早臨是荷自九月十九日起至廿五日止

電話五七五九番

拍賣廣告

一、物品名　碎銅鉛合金、碎砲鐵、碎銅、碎軟鋼、碎鑄鐵　空罐、空袋、大豆、破布其他等

一、物品所在地　倉庫課、沙河口工場、其他

一、物品領取地　同上

一、驗看物品日時　大正十五年九月一日二日之兩日

一、交付投標保證金及開標日時　交付保證金以大正十五年十一月四日午前十一時二十分爲限　於十一時四十分開標

如有叫賣各項物品希望投標者須熟閱現品及不用物件出賣規程再行投標爲要

南滿洲鐵道株式會社　經理部倉庫課

鳴謝良醫

各界諸君患積病者均鑒小兒國年幼患積病至今已二十年屢經中西各醫診治均未見效而病日重余甚憂之年前九月之間復經友人紹介本埠吉野町某老先生診治月餘所需醫藥等費甚巨終未見大功效小兒面色日見枯黃余甚焦急自思此兒殆無望矣今七月之間忽有三井油罐車頭王吉長君來舍談及現寓西崗子福海客棧田子揚君醫道淵源而推法尤佳余即日携兒就醫之該君診斷畢云非藥力所及也即將推法治之推治月餘而病霍然若失現已成壯健之青年矣余喜極特登數字於報端介紹與同病者並謝良醫該醫於氣瘰鼠瘡等症皆可治之無論男婦老幼以雜症等病可治之

大連順興鐵工廠司賬　于翰臣

大連　同聚福紬緞皮貨店　廉價廣告

避暑以葛防寒以裘天街月冷銀漢風涼値此時也吾人不可不備禦寒之衣物本號除在蘇杭歐亞辦置各種綢緞新奇呢絨及化粧香品旅行毡毯紳商閨閣應用之物　近復由北京西口等處新到皮貨長袍短掛　男服女襖　水獺狐狸　種種皮貨既齊備價且公道如蒙各界諸公倍爲惠顧歡不勝翹盼歡迎之至恐未週知特此佈聞

西崗街一三一番地　電話七六五九

開業廣告

本店主人特備巨資在大連西崗大龍街建築樓房數十間屋宇高廠內容整潔一切設備無不齊全男客女眷各分房間而夥友待客尤爲周到刻已開業恐未周知特此露布

大連小崗子大龍街　宿屋營業　永慶店　主人　傅廷舉謹啓

新到皮貨

敬啓者敝號分設大連專由北京西口採辦細毛各種皮貨大狐腿大狐膁烏雲豹猞狸脊金銀肷大狐肷貉絨灰鼠清水灘羊皮紫羔皮等男服女襖以及水獺皮貨無不齊備如蒙紳商惠顧無不歡迎價値格外克己以答諸君之雅意恐未週特此佈告

大連市浪速町七十二番地　電話三八二二番　德泰公棧內裕昌興啓

大連 浪速町五十番地
協茂盛 紬緞莊
新到各貨廉價出售
緞絹縐葛　吡吸呢絨
平金顧繡　喜壽帳料
毛毯棹面　化粧布疋
各種皮貨　無不俱備
維持信用定價劃一
電話長 五四四 四六九 五三八 三二八

◎冬洋服陳列
◎冬小孩服陳列
多季用綢緞雜貨最有信用之家就是三越請大家快往去買貨真價廉各種冬物一概俱全
三越商品票發售
大連市 大山通
三越吳服店
電話四一八一番

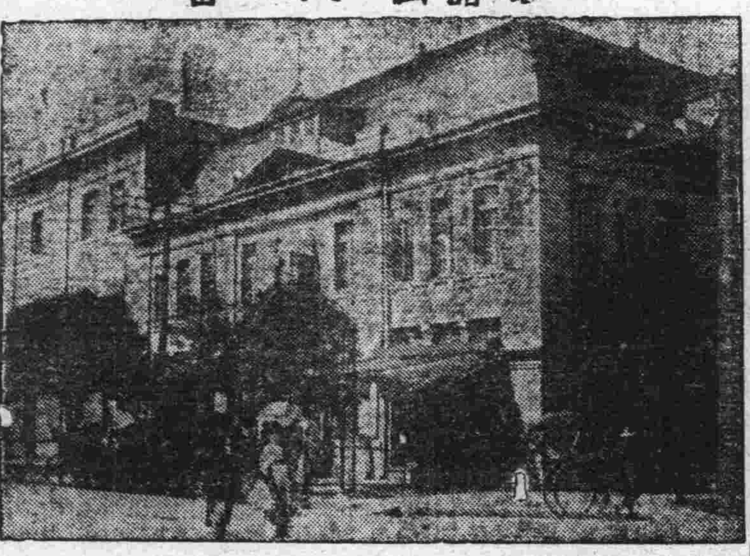

外科一般
皮膚病花柳病
唐澤醫院
大連市山縣通七十二番地
宅診往診入院

源增興自造肥皂麵城廣告
敬啓者本號開設已達十有餘載爲今擴充營業起見特出厚資由上海聘到有名技師督工製造各種肥皂麵城材料優美如鷄牌方皂紅さつき牌方皂鷹牌大方皂三鷹牌長條皂幸福牌長條皂品質優良價格低廉再是鷄牌方皂係敝初創之牌近來街市多有仿造本號牌印者伏乞各界諸君認明字號倍加惠顧無任歡迎之至恐未週知謹此奉告
代理　卜內門公司顏料洋城靛油等品
　　　奉天大合堂各種麵城
大連市惠比須町一丁目二十九番地
源增興謹啓
電話七九八九　即伏見臺四區

新到德國花柳病聖藥
六〇六
內外科、花柳科、小兒科、產婦科、晝夜診察、病室完備入院隨意
大連市奧町龍口銀行舊地址
電話八五一〇番
普愛醫院
院長 陳英

新到德國花柳病聖藥 六〇六
花柳科婦科專門 痔瘡科
◉生殖器機能障害
◉泌尿器科一般
◉肛門外科一般
◉婦人科◉皮膚科
◉令德根(電氣光線)科
●診察每日自早起九時晚上八時到
星期祭日下午休診(入院隨意)
大連市岩代町十番地(遊樂舘)隣
仁壽堂醫院
電話八五九九番
院長 醫專學士 大塚協

連陞棧廣告
本棧此番開辦與前大不相同因爲擴充營業起見特租安浪速町三階大樓壹處通共百有餘間寬濶潔淨熱閙非常男客女眷各有分室迎送急到方便寢食貴客駕臨一試便知不謬也
大連市浪速町
電話七四六〇番
本棧主人謹啓

骨痛之苦
風濕骨痛症最凶惡
四肢難動、坐臥不安、平日精神活潑、治事不倦、至此機會坐失、束手待斃、身不自由、豈有生人樂趣！
惟有袁製痛瘋骨痛露能治此疾
一服此露、疼痛立止、倘因花柳惡症、毒入骨髓、速服解毒止痛露、清血消毒、無不立驗、兩樂風行既久、遠近馳名、購服之時、慎防假冒！
痛瘋骨痛露六角
解毒止痛露七角
(金鷄商標)
上海英租界西新橋北
濟華堂藥房啓
分銷處
大連　宏濟街德興藥房　監部通華泰藥房　千代田町衛生藥房　奧町華西藥房
營口　東二道街德發長號　東大街華權東號　太平康里街義順成號

韋廉士大醫生紅色補丸
却能使其血液充盈體量增加康壯有力也

母氏劬勞　此廣東婦女之體力瘁矣
婦人之愛其夫與其子者每視爲母係一種特殊之恩榮然而母氏劬勞固非易易苟一年一產而又須操持家務則非血液充足體魄强壯之婦女未有能勝其任者因生產過度而致强壯之體成爲瘦弱之軀即如何桂庭太太者亦已數見不鮮矣廣州河南龍溪首約龍慶里十二號國民革命軍第五軍第十三師三十九團駐省辦事處何桂庭先生來書述及其夫人如何由韋廉士大醫生紅色補丸之功力得復康壯復原其函如左云

余妻素來强健身體肥胖因生育過度及撫育兒女煩勞以致血氣虧損皮黃骨瘦頭暈目眩腰脊酸痛寢食不寧遍聘名醫調治皆無見效後閱報載知韋廉士大醫生紅色補丸功效卓著遂決意立即馳往西藥房購買數樽試服一瓶功效立見再服數瓶其病若失今其精神比前更覺强健身體日益肥胖由是確信貴醫生之紅色補丸治病有奇效及能再造之功感激之餘愧無以報呈上賤內最近撮影小照一張并綴數言以誌鳴謝暨敬告我女界患病者爲介紹焉

韋廉士大醫生紅色補丸乃是天下馳名補血健腦之聖藥專治血薄如水腦筋疲之所起各症其功力不分男女均可轉弱爲强也曾經治愈血薄氣筋系刺痛衰弱腦筋疲弱少年斲傷胃不消化瘋濕骨痛臀尻酸楚諸百損瘴癘熱病之後均可服用莫不立奏功效凡經售西藥者均有出售或直向上海江西路六十號韋廉士醫生藥局函購每一瓶大洋一元五角每六瓶大洋八元郵力在內

閣下之肝經及腸胃必需有序
各種疾病大半由大便秘結所釀成因逐日應去之渣滓滯留腸內醞釀成毒輸入血液故也或者因肝經失和膽汁不調以致肝火上升致令疾病頭痛等患欲令大便有序腸胃清潔肝經和平莫妙乎紅色清導丸也即如山東高密單

子鈺先生來書云鄙人今春忽患肝經失調日益劇重於是頭痛便閉諸恙相繼叢生多方醫治終鮮功效繼而試服紅色清導丸遵照仿單所載每於臨睡之前吞服此丸三粒次日即大便通暢頭痛漸輕連服一瓶諸病盡失痛楚皆減飲水思源皆紅色清導丸之所賜也特爲函誌感謝
紅色清導丸凡經售西藥者均有出售或直寄郵票大洋六角至上海江西路六十號韋廉士醫生藥局原班郵奉清導丸一瓶每六瓶大洋三元郵力一概在內

可畏可怖之婦人病
患此病者宜速服用妹司丁
婦人死亡率因婦人病者爲最多
所謂婦人病中白帶下及子宮病者多罹此症者初則腟內時漏白色之液嗣則爲赤白帶下甚則粘液中見血液之混入如其粘液發惡臭則可知病症已重終則發生子宮癌而卵巢腫脹恰如下圖所示病不可治遂奪生命可不畏乎
如覺左列症候者從速服用妹司丁
患白帶下致白液粘環不良擧腰足厥冷或痳痺者下腹疼痛或經水不調耳鳴頭疼背部刺痛氣血衝逆者尿意頻促或尿道刺痛及癢痳疾陰部浮腫而覺痛癢者月經時就寢前下腹疼痛或月經前後帶下者双頰呈紅神倦氣衰者當時輒生厭煩而召睡魔胸有癥結大便閉結身體倦怠者神氣昂奮夜不安眠怒憂無常胃口不開子宮出血者顏色憔悴神悸氣喘手足痳痺關節疼痛忽覺惡寒睡中屢夢者因流產早產死產等屢孕不育或身體雖健然不受胎者
如覺如上所揭症候者可知其子宮有疾亟宜服用妹司丁而根本治癒勿貽後患
子宮病多係受花柳之毒而所發生坊間所有各種婦人病藥於殺菌一方誤其配劑者不少患者亦不究於病之所由來而多謂帶下爲婦人應有之疾病購服殆無效果之藥而求一時之慰安不加根本之治療如斯匪但治無效却增病勢竟併發子宮癌子宮周圍炎症卵巢水腫等悉因之破壞甚則至喪生命不可畏乎可不慎乎
妹司丁善治子宮膣之炎症能殺痳疾梅毒菌調順血行排除污血關節疼痛立止氣血上衝即治開胃消食增進榮養生殖機能隨即旺盛防止流產早產於未然實全治婦科諸病之靈藥也
如患家試服一二星期分重症者服用特製藥且膣內挿入子宮座藥愛兒球確有功效子宮內部之腫瘍糜爛立可治癒愛兒球於就寢前挿入膣內因受體內溫度自然溶解睡眠中不知不識治癒內膜炎併殺花柳之毒菌如服用妹司丁同時使用愛兒球內外相應而攻之無論如何之錮疾不難一皷而治之
妹司丁係合理的製劑功效卓著爲最可靠之藥患者勿迷惑

赤白帶下亟宜治愈不然往往發生卵巢腫脹遂喪生命
婦科妹司丁靈藥

普通妹司丁　六天分金壹圓　十三天分金貳圓　二十天分金參圓
特製妹司丁　十天分金參圓　二十天分金五圓五　一個月分金八圓
愛兒球　十天份金壹圓五　二十天分金二圓五
總發售 順和公司大藥房
大連山縣通九十一番地電車叉道北
妹司丁愛兒球凡經理西藥者均有出售或直向大連山縣通順和公司函購收用郵票

代售處
大連浪速町日本賣藥會社
大連市監部通東瀛大藥房
大連市監部通華泰大藥房
大連市奧町華西大藥房
大連市西崗子德記西棧
金州城內南街德記大藥房
普蘭店平安街德順大藥房
瓦房店新市街德記大藥房
普蘭店豐榮街德記大藥房
營口二道街中西大藥房
營口西魚市口五洲大藥房
遼陽什字街天安堂藥房
遼陽佟家大街義和堂藥房
撫順千金寨德興藥房
奉天小西關廣濟堂藥房
奉天小西關井上誠昌堂
奉天四平街大德生藥房
奉天皷樓南五洲大藥房
奉天皷樓南歐美大藥房
奉天皷樓南永年大藥房
安東市場通井上誠昌堂
安東中富街東益增遠
安東道署街瑞祥泰藥房
鐵嶺皷樓西平記大藥房
公主嶺河南三合公
長春北門外中西大藥房
長春五馬路泰和祥藥房
長春北門內興亞大藥房
吉林糧米行五洲大藥房
吉林河南街泰華西藥行
哈爾濱道外泰華西藥行
哈爾濱道外寰球大藥房
哈市傅家甸長壽堂藥房
齊齊哈爾城稻野富山堂
江省南大街泰華西藥行
大連西崗子同德[illegible]藥局
金州北大街志成[illegible]藥房
撫順明石町福出[illegible]藥房
洮南大街和發順藥房
鄭家屯前街東興大藥房
海倫北大街天[illegible]藥房
天津鍋店街德記西藥房
北京東單牌樓東亞公司